

ほくさい



2026年

1

No.355

謹賀新年

- 02 … 組合長 「新年のごあいさつ」
- 03 … 特集 2026年生まれのみなさん大集合!!
- 06 … INFORMATION・新春俳句
- 09 … 営農ワンポイント
- 10 … ニュースストーリー
- 13 … 秋のイベント
- 14 … 長島弁護士の法律相談
- 15 … クロスワードパズル



新年のごあいさつ

謹んで

新春のお慶びを申し上げます

代表理事組合長 大塚 宏

皆さまには、新しい年を健やかにお迎えのことと、心よりお慶び申し上げます。

日頃よりJA事業に対しまして格別のご理解・ご協力を賜り、厚く御礼申し上げます。

今年の干支の丙午は、火を司り変化と挑戦を象徴すると言われております。その言葉のとおり、内外ともに時代の転換を感じる幕開けとなりました。わが国では、高市早苗氏が初の女性総理大臣として新たな政治の舵取りを始め、アメリカではトランプ氏が大統領の座に返り咲きました。世界情勢が大きく揺れ動く中で、国内では円安基調が続く、日経平均株価は過去最高を更新するなど、経済の明暗が入り混じる状況となっています。

農業を取り巻く環境は、記録的な酷暑と局地的な豪雨に加えて、燃料や肥料、資材価格の高騰が続く、生産コストは依然として高止まりの状態が続いております。担い手不足と農業者の高齢化も進み、生産基盤の維持がますます難しくなっているのが現状です。こうした中、「令和の米騒動」と呼ばれるほどの米の需給混乱が全国的に起こり、消費者の間でも食料の安定供給への関心が改めて高まりました。食を支える農業の役割と、その持続性をどう守るかが、いま社会全体の課題として浮かび上がっています。

そのような中、当JAはイネカメムシの大量発生による品質低下を防止するため、広域で防除を実施しました。その結果、玄米の格付けにおいてイネカメムシの被害粒は最小限で済みました。また、今年から一般栽培が始まる水稻新品種「えみほころ」の採種を採種組合や近隣農家の協力を得て、ほ場拡大に取り組みしました。

女性部活動にも力を入れ、2月には大和根地区、8月には羽生市村君地区に女性部が誕生し、JA事業の活性化に繋がりました。

本年は昨年に引き続き、信用・共済事業で豊かな生活をサポートし、営農・経済事業で農業経営とくらしを支え、支援事業で地域社会に貢献してまいります。

かつて二宮尊徳翁は「道徳なき経済は犯罪であり、経済なき道徳は寝言である」と説きました。経済活動の中に倫理と共助の心を忘れてはならないという教えは、まさに現代の協同組合の歩むべき道を示しております。効率や収益だけでなく、人と人とのつながり、地域への思いやりを大切にする姿勢こそが、次代の農業と地域社会を支える力になると信じております。当JAは、「信頼と協同」を基本に、組合員の皆さまとともに歩み、持続可能な農業と豊かな地域づくりを目指してまいります。皆さまのご健勝とご多幸を心よりご祈念申し上げます。新年のごあいさつといたします。

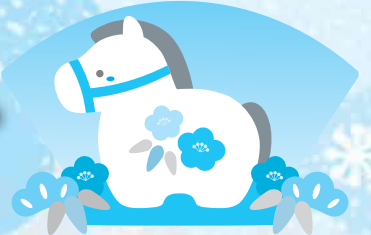

— J Aほくさいの役員改選について —

農協法および当 J A の定款により、役員の任期は 3 年と定められており、3 年ごとの総代会において役員改選が行われます。

現在の役員は令和 5 年 6 月に選任され、令和 8 年 6 月の通常総代会で任期満了となることから、組合員の皆様へ役員改選についてお知らせします。

役員定数により、選任区ごとに理事 18 名、女性理事 5 名、監事 4 名です。

さらに、この組合の区域全体（実務精通）の理事 3 名、監事 1 名を常勤とし、員外監事に 1 名を充て合計 32 名を選任いたします。

つきましては、役員の選任日程等をご確認いただき、ご理解とご協力を賜りますようお願い申し上げます。

【役員改選のスケジュール】

2月15日～ 2月26日	区域正組合員 代表者会議の 開催	役員選任区(組織代表) ごとに正組合員代表者 会議を開催し、役員推 薦委員を選出します。
3月16日	推薦会議の 開催	役員推薦委員により、 役員候補者の選任を行 い、役員候補者を選出 します。
4月下旬	定例理事会	役員選任議案の承認
6月15日	第30回 通常総代会	役員選任議案の 決議 → 役員選任

能登を
応援！

のと鉄道「震災語り部列車」乗車と 富山の味覚を堪能 絶景と癒しの宿 雨晴温泉「磯はなび」

J Aほくさい特別企画

J Aほくさいの支店～大宮駅まで送迎バス付！

■旅行実施日 令和8年3月12日(金)～13日(土) ■申し込み期限 令和8年1月23日(金)

■旅行代金 (大人おひとり様) 96,000円 4名以上1室利用の場合
3名以上1室利用の場合 97,500円/2名以上1室利用の場合 99,000円

- 募集人員 30名様 (最少催行人員15名様)
- 添乗員 出発地より同行し旅程管理します
- 食事条件 朝1回・昼2回・夕1回
- 申込金 30,000円 (旅行代金に充当します)
- 利用ホテル 「富山」 雨晴温泉「磯はなび」
- 利用バス 新富観光サービス/秩父鉄道観光バス

旅行企画・実施・お申込み・お問合せ先

観光庁長官登録旅行業第939号

株式会社農協観光埼玉エリアセンター

〒330-0063 さいたま市浦和区高砂3-12-9 埼玉県農林会館1階

TEL 048-830-1210 FAX 048-833-1190



新春俳句

折原野歩 留選

銭湯の富士に手合わす初湯かな

大利根 野口 勇一

(評) 銭湯の定番とも言われる富士山の絵は身体と共に心温まる景色である。初風呂を銭湯で過ごすとは、うらやましい。実物の遠富士より、手の届きそうな銭湯の富士山の方が御利益があるかも。

獣医から猫に届きし賀状かな

行 田 荒井 王子

吊り橋を一景にして紅葉燃ゆ

川 里 井上美智子

道端に身の上話聞く小春

北 川 江田尚可子

干大根ばあさんの皺真似したか

行 田 樋口登美子

元朝の大多数珠送り南無阿弥陀

行 田 萩原 増夫

鷹翔つや林静かな朝まだき

行 田 五月文子

県境過ぎ初富士鎮座せり

羽 生 木暮 浅代

枯れ芝や光のつぶて飲み尽し

川 里 永沼規美雄

ギネスなる田んぼアートに初日さす

行 田 多田千代子

朝霧や電車音のみ聞こえ来し

羽 生 長瀬 三男

すつきりと庭木整え年用意

川 里 黒瀬 友子

岩陰の小さな祠花八つ手

加 須 内田喜代子

八十路終ゆ無事に迎えし柚子の風呂

騎 西 田沼 絹子

こがらしの心は知らず白い雲

加 須 泉津井 清

丸もうけ馬齢重ねて古稀の春

行 田 生田さなえ

飛び石に木漏れ日映す秋の川

加 須 谷川常五郎

そばの花眺めながめて実り待つ

行 田 須加 信子

成人式前髪少し気にかかる

加 須 松永 喜芳

小春日や老いを忘れる墓参り

加 須 木本 政秋

一年の速き余生や露の臺

羽 生 田島 許子

秋寒や陽の香の布団独り臥す

羽 生 平井 昭政

朝寒や富士の冠雪便りかな

羽 生 平井 昭政

※3月号への投句は、1月26日(必着)までに〒348-8513 J Aほくさい営農支援課(住所不要)宛てに住所・氏名・連絡先を記入の上、送付願います。なお、誌面の都合等により投句いただいたすべての句を掲載することはできませんので、あらかじめご了承ください。投句は折原野歩先生の手直しを経て、掲載される場合があります。

所得税及び復興特別所得税並びに贈与税の確定申告と納税は、
令和8年3月16日(月)までです。

(口座振替をご利用の方は**4月23日(木)**が振替日です。)

個人事業者の消費税及び地方消費税の確定申告と納税は、
令和8年3月31日(火)までです。

(口座振替をご利用の方は**4月30日(木)**が振替日です。)

◆所得税・個人消費税・贈与税の確定申告会場を次のとおり開設いたします。

会 場 行田税務署 1階事務室

期 間 令和8年2月16日(月)から3月16日(月)まで

土、日及び祝日を除きます。ただし、3月1日(日)は、
熊谷税務署で申告相談を行います。

3月1日(日)は、行田税務署では業務を行っておりません。

時 間 相談受付：午前8時30分から午後4時まで

相談開始：午前9時から

国税庁
LINE 公式アカウント



確定申告会場の入場には、当日配付の入場整理券によっても可能ですが、入場整理券には
限りがありますので、ぜひ、[国税庁LINE公式アカウントによるオンライン事前予約](#)
[をご利用ください。](#)

※令和8年1月5日(月)から2月13日(金)までの期間に、行田税務署での申告相談を希望される方は、
事前に相談日時を電話予約してください。

※鴻巣市にお住まいの方は、上尾税務署が管轄になります。

問合せ先

行田税務署 ☎048-556-2123 (直通)

上尾税務署 ☎048-770-1800 (代表・鴻巣市の方)

確定申告会場では、マイナンバーカード方式によるスマホ申告を基本
とした相談体制としております。

マイナンバーカードと併せてパスワード(①署名用電子証明書用英数字
6～16文字、②利用者証明用電子証明書用 数字4桁)を準備のうえ、
お越しください。

◆確定申告には、ご自身のスマホ・パソコンから国税庁ホームページ「確定申告書等作成コー
ナー」を利用するe-Taxが便利です。

[確定申告会場に出向かずにご自宅から確定申告ができます](#)ので、ぜひe-Taxをご
利用ください。

◆スマホ申告専用画面で青色申告決算書や収支内訳書も作成することができます。

◆マイナポータルとe-Taxを連携(マイナポータル連携)すると、確定申告書の該当項目が自
動入力されるため、医療費通知情報や寄附金受領証明書などを1件ずつ入力する必要がなく、
書類の提出保存も不要となり便利です。

確定申告はこちら▶

作成コーナー



マイナポータル
連携はこちら▶



果樹苗木（なし）の定植方法

冬季は、果樹苗木の植え付け適期です。

今回は「なし」を例に紹介しますが、基本の定植方法は他の樹種でも共通ですので、参考に見てください。

一定植時期

定植は、11～12月上旬頃か、厳冬期を過ぎた3月頃に行います。

一般に、11～12月の秋口に定植する方が、根の活着がよく春先の生育が優れるといわれています。

ただし、低温に弱い樹種（かんきつ類など）は、寒さが和らぐ3月頃が適しています。

二苗木の準備

購入した苗木は、根部を半日程度水に浸して吸水させ、すぐに定植しない場合は、風当たりの少ない場所に仮植えておき

ます。仮植えは、植え溝に苗木を斜めに寝かせ、苗木が半分埋まる程度に土をかぶせます（ポット苗の場合は、上記の工程は省略できます）。低温に弱い樹種では、防寒対策として稲わらなどを巻きます。

三ほ場の準備

定植の1か月前頃までに、完熟堆肥や土壌改良資材を、定植位置の土壌に混和しておきます。

四定植の手順

- ① 苗木の根が入る程度の深さ（50～60cm程度）の植穴を掘ります。植穴の底部は、中心部が高くなるように盛り（図1）、沈み込まないようにしっかりと踏み固めます。
- ② 苗木の根部に傷んだ部分があればハサミで切り返し、切り口に癒合剤等を塗布します。
- ③ 苗木の根を放射状に広げて植穴の中央に置き、接木部が地上に出るように埋め戻します。埋め戻した土はしっかりと鎮

圧します。

- ④ 風で揺れないよう支柱をしつかり立て、苗木を誘引します。紐は幹に食い込まないように、八の字でゆるく縛ります。
- ⑤ 苗木の周囲に円形にせき（土手）をつくり、たっぷりとかん水します。
- ⑥ 苗木を、地表から80～100cmの高さで切り詰め（切り詰める長さは、樹種や樹形により異なります）、切り口に癒合剤等を塗ります。

五定植後の管理

定期的にかん水を行い、土壌が乾燥しないように管理します。苗木は根域が狭く乾燥に弱いいため、こまめなかん水が重要です。

加須農林振興センター 農業支援部
0480(61)3911



図2 なし苗木の切り返し例



図1 植穴の断面図

冬野菜出荷最盛

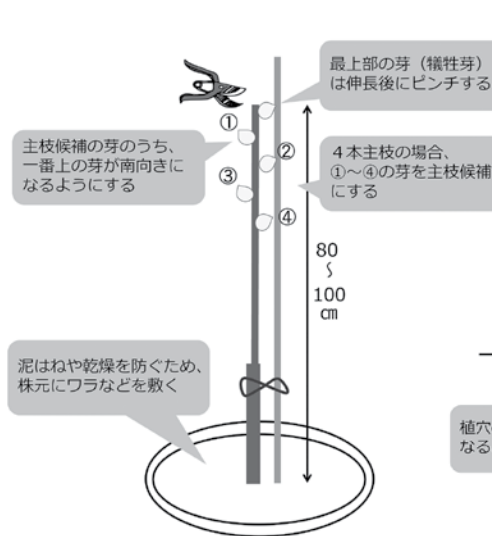

ブロッコリーを収穫する大友会長

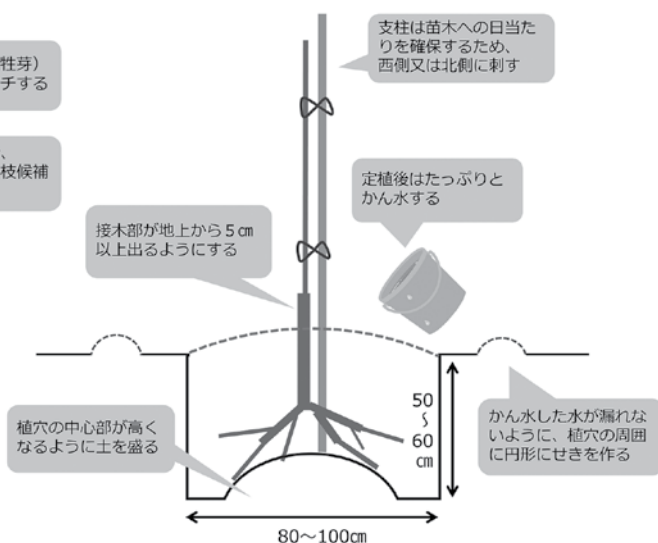

カリフラワーを収穫する永沼統括マネージャー

加須市騎西露地野菜研究会は11月10日から県内市場へ出荷を始めました。会員は8人で1.2畝栽培し、2月下旬まで約1,300箱（1箱/4㎡）を出荷する予定です。同会の大友千明会長は11月25日に、加須市平永のほ場35㎡で、ブロッコリーの収穫に追われていました。

大友会長は「花蕾がギュッと締まった甘いブロッコリーが採れました。冬が旬のブロッコリーを是非味わってほしい」と笑顔を見せました。

（株）ほくさいグリーンアグリは12月3日からカリフラワーの出荷を始めました。JA羽生農産物直売所や全農青果ステーションに1月中旬まで1,800箱（1箱/8個入り）を出荷する予定です。

離農などで管理ができなくなった農地を有効利用するために同社で借り上げ、今年は50㎡増やし1畝でカリフラワーを栽培しています。

永沼竹彦統括マネージャーは「年末年始の需要に合わせ高品質のカリフラワーを出荷したい」と話していました。

いきいき女性部活動！

女性部日帰り旅行

JA女性部は11月12日に、東京プリンスホテルランチビュッフェと宝塚歌劇団の舞台「GUYS AND DOLLS」を観劇する日帰り旅行に出かけました。参加者は47人。

長谷川タマ子部長は「優雅なひとときを過ごせました。部員同士の親睦も図れました」と笑顔を見せていました。

川里女性部の皆さん（宝塚劇場の螺旋階段で）



大利根女性部が葉牡丹リース作り



葉牡丹でリースを作る女性部員の皆さん

JA女性部大利根支部は11月21日に、JA大利根営農経済センターで葉牡丹リースを作りました。参加者は9人。川里女性部で活躍する関根園芸の関根多恵さんに講師をお願いしました。

花材は色違いの葉牡丹2種とアリッサムです。

関根先生の指導のもと40分程度でリースが完成しました。

大谷佐智子支部長は「関根先生には以前、多肉植物の寄せ植えを教えていただき今回で2回目。3月にも寄せ植えを教えていただく予定で、どんなお花が今から楽しみ。他の支部との交流を兼ね、合同で寄せ植えをしてみたい」と話しています。

南河原女性部が米粉料理教室

JA女性部南河原支部は11月14日に、行田市南河原公民館で米粉料理教室を開きました。参加者は14人。

米粉を使った「チキンナゲット」と行田農協まつりに出品する「さつまいもときのこのみそ汁」を作り、試食しました。

白根加久枝支部長は「美味しく出来た。家族にも食べさせたい」と話していました。



米粉のチキンナゲットを作る部員の皆さん

女性部騎西中央支部がTV取材対応



取材を受ける藤井部長（前列右）と部員の皆さん

JA女性部騎西中央支部は11月1日に、騎西中央支店で「塩あんびん」についてテレビ番組「秘密のケンミンSHOW極」の取材を受けました。

「塩あんびん」は県北地域の郷土料理で餅にくるまれた餡が塩味の大福。砂糖が高かった昔に砂糖の代わりに塩を代用し、砂糖を付けて食べる事で砂糖の量が抑えられたそうです。

藤井正子支部長は「塩あんびんは昔から食べていたし、地元の和菓子屋さんで売っているので、めずらしいとは思わなかった」と笑顔で話していました。

シクラメン出荷

ほくさい農協川里花き出荷協議会は、10月中旬からシクラメンの出荷を始めました。12月中旬が出荷のピークで、全国の市場に出荷されます。

同会員の田中ガーデンは、11月のハウスで「フェアリーピコ」や「スーパーマクロパステル」など約50種類のシクラメンを約1万鉢（4～8号鉢）栽培します。

同ガーデンの田中慎一代表は「シクラメンに興味をもってもらいたい」と話しています。

シクラメンを確認する従業員



行田中央支店で防災訓練実施

J A行田中央支店は11月11日に、行田市消防本部の指導のもと防災訓練を実施しました。消防本部と事業所の自主防災組織との連携強化が目的です。

同支店1階給湯室より出火したことを想定し、119番通報や避難誘導、救助、消火器の取り扱い訓練などを行いました。

同支店の加瀬田誠基幹支店長は「消防署と連携した訓練が出来て職員全員の火災予防意識が高まり良かったです」と話しています。



防災訓練で消防隊員に消火器の使用方法的指導を受けるJ A職員



児童にJ Aの仕事を説明する福田センター長（左）

元和小学校がまち探検

11月28日に加須市立元和小学校の2年生12人が、J A大利根営農経済センターに「まち探検」に来てくれました。

児童が日頃から家庭や給食で食べているお米の流通を学ぶのが目的で、福田信明センター長が対応しました。普段は見られない低温倉庫の中のお米の数や用途を説明しました。

児童は大量の紙袋に「普段嗅いだことがないお米の匂いがする」と素直な感想を述べていました。

人形・ぬいぐるみ・鯉のぼり供養祭を開催

J Aは11月12日、13日に、久喜市のJ Aアグリホールくきで「人形・ぬいぐるみ・鯉のぼり供養祭」を行いました。2日で来場者80組が、人形・ぬいぐるみ・鯉のぼり併せて962体を持ち込み、13日の午後から供養祭を執り行いました。当日は募金活動も行い、NHK歳末たすけあい募金に5,629円を寄付しました。

指名焼香をしたJ A騎西営農経済センターの早川宏史センター長は「今年は初めて鯉のぼりも受け入れ供養した。組合員に必要とされる取り組みなので今後も続けて行きたい」と話しています。



供養祭で祀られた人形や鯉のぼり

騎西農産物直売所利用組合が芋掘体験会を開催



騎西農産物直売所利用組合は11月8日に、騎西梨撰果所前のほ場でさつまいも収穫体験会を開催しました。参加者は8家族33人。

同組合の石川久雄組合長は「子ども達の喜ぶ顔がみられ、大人も夢中になっていて実施してよかった。来年も計画したい」と話していました。

芋掘りを楽しむ参加者ら

埼玉県警察本部から感謝状



感謝状を受け取る大塚組合長（右）と、藤澤警視

埼玉県警察本部は11月25日にJ A本店で、特殊詐欺等の根絶にむけた対策の推進を実施したことに対し、J Aに感謝状を贈りました。J Aは昨年、同本部と特殊詐欺等根絶にむけた協定を取り交わし、情報連携などを行ってきました。同本部の組織犯罪対策第三課長の藤澤慶治警視より大塚宏組合長に感謝状が手渡されました。

大塚組合長は「協定に則り、県警と協力して特殊詐欺やマネロンの被害を未然に防ぎたい」と力を込めました。

藤澤警視は「不審な電話などがかかってくる、まず家族や友人に相談してほしい。最近は警察官を名乗る詐欺も増えている。警官がお金の話をすることは絶対がないので迷わず通報してほしい」と話していました。

当組合ホームページでは、ニュースストーリー（10頁～12頁）に掲載の写真がカラーでご覧いただけます。

行田地区、羽生地区で年金友の会グラウンド・ゴルフ大会開催



J A 年金友の会行田支部は11月18日に、行田市総合運動公園でグラウンド・ゴルフ大会を開催しました。参加人数は51人。

第19回となる今大会は、天候に恵まれ会員同士で親睦を深めながらも真剣にプレーしていました。

優勝した羽鳥嗣郎さんは「まさか優勝できるとは思ってなかったので嬉しいです。健康に気を付けて、是非来年も参加したい」と喜びを語りました。

準優勝は田島高行さん、3位は小暮幸子さんでした。

左からJ A 年金友の会行田支部 大澤邦夫支部長、田島さん、羽鳥さん、小暮さん

J A 年金友の会羽生支部は11月19日に羽生市西公園（旧市民プール）でグラウンド・ゴルフ大会を開催しました。参加者は55人。

優勝した関口浩さんは「当日は好天でメンバーにも恵まれ、好運にもホールインワンが3回。50mに入った一打は本当にラッキーでした。皆さんと楽しく回れて優勝できました」と感謝と喜びを語りました。準優勝からは以下のとおりです。

準優勝：志保田進さん 3位：荒井清史さん 4位：鈴木芳男さん
5位：中村貞夫さん 6位：大沢かほるさん

後列左から鈴木さん、大沢さん、中村さん
前列左から荒井さん、J A 年金友の会箱島登会長、関口さん、志保田さん



羽生資産管理友の会が県外研修旅行へ

羽生資産管理友の会は11月7日から静岡県熱海温泉へ1泊2日の県外研修に出かけました。

会員は、1日目に神奈川県の小田原城と静岡県のMOA美術館を見学し、ホテル到着後に西田芳秋税理士による税務研修を受けました。2日目は、大正時代に建築された起雲閣で池泉回遊式庭園を見学後、三島大社を参拝。実りある研修旅行となりました。

三木敏男会長は「会員と楽しいひと時を過ごせた。今後も情報交換や親睦を深めるために研修旅行を続けて行きたい」と話していました。

小田原城をバックに三木会長（前列右から2人目）と西田税理士（2列目左から2人目）、友の会の皆さん、J A 資産管理課職員

肥料・農薬相談会開催

J Aは12月3日から11日にかけて各営農経済センター7店舗で肥料・農薬の展示相談会を開きました。

春肥料・農薬の推進期間中に米麦と園芸農家等に効果的な使用方法や新商品を紹介することが目的です。

12月3日に加須営農経済センターを訪れた水稻農家の江森正さんは、真剣な表情で肥料メーカーの説明を聞いていました。

江森さんは「最近の猛暑に対応できるように、施肥時期や施肥量について相談した。毎年相談会を頼りにしている」と話していました。



メーカーに相談する江森さん（右）

羽生農産物直売所でまぐろの解体ショー

J Aは11月29日に羽生農産物直売所前で、J A 共済連埼玉県本部の地域・農業活性化積立金を活用し、昨年に引き続き「まぐろの解体ショー」を開催しました。約200人が見学しました。

同直売所の増田和正職員は「イベントは大盛況だった。直売所の利用者に楽しんでもらえて良かった」と話しています。

JA共済の地域貢献活動



マグロの解体ショーの様子

各地区で秋のイベントを開催しました！ ご来場ありがとうございました

北川辺

10月26日
第33回北川辺ふるさと秋祭り・産業祭



加工部の
赤飯は
大人気

騎西

11月2日
騎西銀杏祭



キュウリの
詰め放題が
大盛況

川里

11月9日
川里フェスティバル



女性部
コーナーが
大好評

加須

11月23日
第44回加須地域農業まつり



農産物
品評会は
お大賑わい

羽生

11月29日
第36回羽生市農業まつり



羽生市
熟年農業者
クラブの野菜が
大人気

行田

12月6日
行田農協まつり



農協コーナー
は大行列

2025食と農林業 彩の国ドリームフェスタ

11月15、16日
熊谷スポーツ
文化公園収穫祭



JAほくさい
のブースで
焼き芋販売

各地のイベントで女性部が「えみほころ」をPR

JA女性部活躍

女性部が
「えみほころ」の
おむすび2個
100円で販売



① 相続した土地を国に引き取ってもらうには？

— 引取の条件があるので、まず法務局に相談を

② 婚費増額の始期を早める方法はあるの？

— 始期も、審判で家庭裁判所が裁量で決める

質問 ①

私の父は、先々代から長年耕作せずに放置された農地を所有していました。農地を所有していましたが、処分につつま先亡くなり、長男の私と二男がその農地を相続しました。当然、買い手も見つかりそうにありません。最近知人から、相続したものの使わない土地を国に引き取ってもらう制度があると聞きました。この制度を利用したいと考えていますが、この手続には条件や注意点などはあるのでしょうか？

回答 ①

令和5年4月から、相続人の申請により、一定の条件を満たす相続地につき、一定の負担金を納付して国に引き取ってもらう相続土地国庫帰属制度が始まりました。申請できるのは、相続又は遺贈によって土地を取得した相続人に限られ、生前贈与を受けた人や、遺贈を受けても法定相続人以外の人は対象外です。共有地ならば共有者全員で申請します。申請先は対象地を管轄する法務局の本局で、審査手数料は1筆当たり1万4000円です。

但し、建物がある土地、担保権や使用権付きの土地、他人の利用を予定する土地、境界不明地や所有権の存否・範囲に争いのある土地などは対象外です。その他、傾斜のきつい崖地など、管理や処分に過分の費用や労力を要する土地は引き取ってもらえません。申請しても、審査の結果、引取りが認められないこともあります。納付した手数料は戻らないので、申請前に対象地を管轄する（対象地が遠い場合は最寄りの）法務局（本局）に相談しましょう。相談には事前予約が必要で、相談は対面のほか電話やウェブで行えます。

引取りが承認されると、法務局から負担金の額の通知がされるので、30日以内に納付します。負担金の額は、土地の地目や面積等に応じて異なり、最低でも1筆当たり20万円です。

質問 ②

私Aは、2020年1月、別居中の夫Bとの間で、Bから聞いた収入を基に婚姻費用（婚費）を毎月16万円と合意し（本件合意）、Bは同額を払っていました。

後日、Bの収入は実はもっと多いことが分かり、2024年2月に家庭裁判所に婚費増額を申し立てたところ、審判では、2024年2月以降、毎月29万円とされました。2020年1月の分から増額させたいのですが、本件合意を裁判で無効にしなければならぬのですか。

回答 ②

婚費の分担について、夫婦間の協議が整わない時は、家庭裁判所は夫婦の資産、収入その他一切の事情を考慮して決定します（民法760条。最判昭和43年9月20日）。

婚費の分担の内容は、その時々で変動する夫婦の収入、生活状況等の影響を受けるものです。

そのため、一旦夫婦間で合意したとしても、以後、その合意した内容に固定されるものではなく、変更の必要がある都度新たに決められていくものです。

本件でも、家庭裁判所は、2020年1月に本件合意がされたことだけを理由に、毎月29万円を払う始まりの時期（始期）を2024年2月としたのではなく、本件合意の存否、効力及び内容のみならず、夫婦の収入、生活状況等の一切の事情を踏まえた結果、2024年2月を始期として毎月29万円、と決めたこととなります。

つまり、本件合意が有効か無効かは、家庭裁判所が婚費の分担を考慮する一切の事情の中の1つに過ぎないということです。

支払の始期を早めたいからといって、本件合意の無効確認の裁判はできないので（最判令和7年9月4日）、審判で決められた支払の始期に不満があるときは、審判に対して不服を申し立て（即時抗告。家事事件手続法156条1項3号）、その中で始期を早める必要性を改めて主張することになります。



二重マスの文字をA～Eの順に並べてできる言葉は何でしょうか？

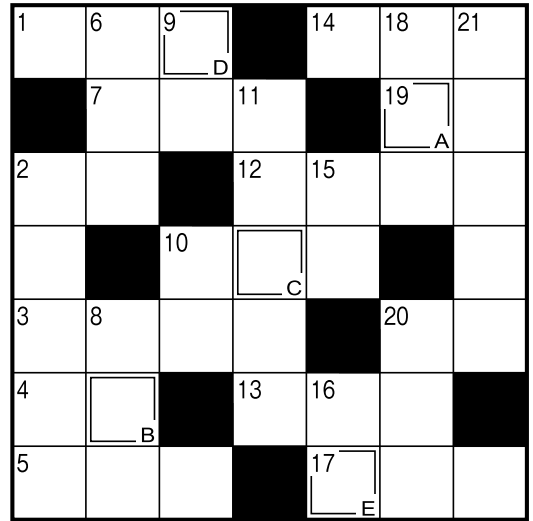

(出題) ニコリ

- ヨコのカギ
- 1 正月に食べる、モチ入り汁物
 - 2 どちら焼きに挟み込まれているもの
 - 3 おせち料理の定番の一品。卵が材料の一つ
 - 4 交差——、及第——
 - 5 右手が——、という人が多数派です
 - 7 本を読み終えること
 - 10 ガラガラとのどを洗います
 - 12 旅立つ人の——に駅のホームまで行った
 - 13 ワラや木やレンガの家を建てる童話があります
 - 14 漢字で書くと百足。足の多い生き物です
 - 17 椅子のこと。ロッキング——
 - 19 アルカリと混ぜると中和します
 - 20 焚くとよいかがおりが広がり

- タテのカギ
- 2 メレンゲを作るときに使う道具
 - 6 鍋料理の締めにも使う麺
 - 8 晴れかなあ、雨かなあ
 - 9 牛、豚、鶏のものがよく流通しています
 - 10 令和8年の干支です
 - 11 歯ブラシにつけます
 - 15 自分の兄弟姉妹の息子
 - 16 ダルメシアンは——模様の犬です
 - 18 書初め大会で——に選ばれた
 - 20 受験生が空欄に書き込んでいくもの
 - 21 単位はアンペアです

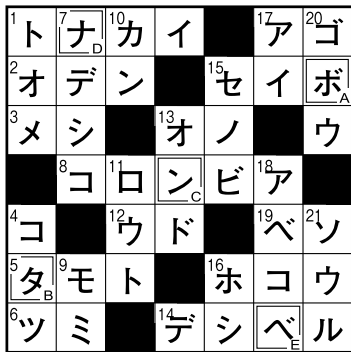

＜応募の方法＞
ハガキに答え、住所、氏名、年令、電話番号を記入のうえ、〒348-8513 JAほくさい営農支援課宛送付（住所の記入は不要です）、または各支店・営農経済センター窓口へお持ちください。右の二次元コードでも応募できます。ご応募はJAほくさい管内（行田市・鴻巣市川里地区・羽生市・加須市）にお住まいの方に限らせていただきます。

・応募の際、ご意見、本誌へのご感想などをお書き添えください。中から「ほくさい」に掲載させていただくこともあります。

・締切は令和8年1月末日到着分まで。

・正解者には抽選により賞品をお贈りします。

・（個人情報）の取り扱い…この応募用紙は抽選と商品発送およびご意見掲載の目的以外には使用いたしません。

＜12月号の答＞ ボタンナベ



「ぜひましたら〜」

☆11月号クロスワードパズルの当選者は次の8名です。
記念品をお贈りします。

- ☆新井 英夫さま（行田）
- ☆植村美知子さま（行田）
- ☆小島 佳子さま（羽生）
- ☆熊倉 綾奈さま（羽生）
- ☆藤野 英樹さま（騎西）
- ☆中原よし子さま（騎西）
- ☆谷津 幸信さま（北川辺）
- ☆大塚 清さま（大利根）



編集後記

新年を迎え、組合員の皆さまには健やかにお過ごしのことと慶び申し上げます。

私の地元的神社は、正月に甘酒を振舞います。寒空の下で飲む甘酒は格別で、冷えた体にしみわたります。

その後、参拝して一年の無病息災、家内安全と、五穀豊穡をお祈りするのが、毎年の我が家の恒例行事です。

本年は午年。勢いよく駆ける馬のように、農家の皆さまの営農が力強く前進する一年となりますよう心より祈念いたします。

K・H



2026 旬鮮倶楽部

JAのこだわりセレクトション

**全国の旬のおいしさを
毎月おとどけします。**

皆様に存分に満足していた
だけの旬の品々をご用意いた
しました。

旬の味覚が満喫できる月別
商品や贈り物に適した歳時商品、年間を通じて
味わえる通年商品までご希望にあわせてお選び
いただけます。

**お申込み
受付中!!**



2026 グルメ直行便

JAのグルメ直行便 北の旬・南の幸

JA特選グルメ直行便頒布会からの
お得なご案内!

人気の北海道・九州グルメを
偶数月(年6回)お届けする頒布会

- ・職人こだわりの品やオリジナル商品が満載!
- ・旬のとれたてウニや活きた車海老!

おうちで物産品を楽しみま
せんか?
贈り物にも最適です!!

**お申込み
受付中!!**

お問合せお申込みは
JAほくさい最寄りの支店・営農経済センターまでお願い致します。



編集・発行 ほくさい農業協同組合 〒348-8513 埼玉県羽生市東7-15-3
TEL 048-561-6911(代) URL <https://jahokusai.jp/>

