

ほくさい



2025年

12

No.354



- 02 … INFORMATION
- 06 … ニュースストーリー
- 08 … 特集「花の里川里 ほくさい農協
川里花き出荷協議会を紹介します!」
- 10 … JAほくさいの地域貢献活動
- 11 … 営農ワンポイント
- 12 … きさい通信／俳句
- 13 … 表紙の人／長寿バンザイ
／うちのペット自慢
- 14 … 西田税理士の税務相談
- 15 … クロスワードパズル

JAからのお知らせ

理事会から

10月28日の議案

- ①令和7年度上半期仮決算実績について
 - ②令和6年度産米穀共同計算の本精算について
 - ③不良債権処理方針について
 - ④就業規則の一部変更について
- 全議案承認されました。

税務法律相談

JAでは毎月、土地・建物や税務・法律に関する無料相談を行っています。幅広い内容の相談に応じますので、お気軽にご相談ください。また、ご相談のある方は事前の予約をお願い致します。

税務相談

〔日時〕 1月5日(月)

法律相談

〔日時〕 1月7日(水)

両日とも午後1時30分より
※相談時間は1人30分です。
〔場所〕 JAほくさい本店
〔ご予約窓口〕

JA本店資産管理課
(☎048-563-3000)
または各支店窓口へ

空散防除を実施された水稻農家の皆さまへ

水稻防除(イネカメムシ)に関する 実態調査等協力のお願い



令和7年度実施致しました航空防除の検証と、次年度に使用する薬剤及び追肥についてご意見頂きたく、調査のご協力お願い申し上げます。

●回答方法 右記の二次元コードにて
ご回答ください。



●回答期限 令和7年12月30日(火)

※ご回答いただいた個人情報、当該事業以外の目的以外は
使用いたしません。

※回答用紙などでご回答いただいた方は、必要ございません。

お問合せ先 JAほくさい営農支援課 担当: 渡辺
電話 048-563-3000

日本農業新聞電子版のご案内

電子版で新聞を読みませんか?

①電子版にできること

- ・スマホやタブレットで情報収集
- ・気になる記事を最大200件保存可能
- ・30日まで過去記事が検索できる

②紙面ビューアーの特徴

- ・いつもの紙面と同じレイアウト
- ・紙面の拡大・縮小で文字が見やすい
- ・紙面丸ごと印刷できる

更に! 初回のみ、購読開始月は月末
までの料金がかかりません!
(無料期間中の解約はできません)

月額料金 **2,403**円

お問合せは各営農経済センターまで

JAでは組合員のみなさまからの情報提供窓口を設置しています

当組合の監事は、経営の健全な発展に資するため、農協法(法第35条の5)及び農協法施行規則(第81条)に基づき、理事の職務の適正な遂行を阻害する行為に関する情報(組合経営に関する事象に限る)の提供を求めています。

当組合の理事の組合経営に関する気になる行為について、見たり聞いたりした事柄があれば電話または封書にて下記宛に連絡くださいますようお願いいたします。

ほくさい農業協同組合 監事会

連絡先: 住 所 〒348-8513 埼玉県羽生市東7-15-3

電話番号 048-561-6911 受付監事 常勤監事 高橋 浩 宛

お電話の場合は、月曜日～金曜日、午前9時～午後5時までの間にお願ひします。(休日を除く)

※当組合の業務に関する一般的な苦情については、別途窓口を設置しておりますので、そちらをご利用ください。

※ご好意による情報提供であっても、誹謗・中傷に類似する内容のものは受付いたしかねますので、予めご了承ください。

【一般苦情相談窓口】

住 所 〒348-8513 埼玉県羽生市東7-15-3 電話番号 048-561-6911

担当部署名 企画管理部

年末年始のJA業務

一 般 業 務 ・ A T M	月 日		一般業務	ATM 8:00~21:00
	R7	12月30日 火	通常営業	通常営業 ※系統外金融機関との受取口座確認は、各日0時40分から4時00分の間非稼働となります。 ※キャッシングにつきましては、日曜祭日扱いとなりますので、ご利用時110円の手数料がかかります。
		12月31日 水	休業させていただきます	
	R8	1月1日 木		
		1月2日 金		
		1月3日 土		
		1月4日 日		
		1月5日 月	通常営業	

〈JAの自動車共済等をご契約の方へ〉店舗休業日の交通事故の受付は、JA共済事故受付センター（☎0120-258-931）で承ります。また、故障等レッカーロードサービスについては、JA共済サポートセンター（☎0120-063-931）にご連絡ください。なお、JA共済日常生活事故対応センター（☎0120-628-931）は年中無休で受け付けいたします。受付時間9：00～21：00までの間にご連絡ください。

燃料関係	月 日		行田燃料配送センター (行田・川里・羽生のお客様) ☎048-556-1668	加須燃料配送センター (加須・騎西・北川辺・大利根のお客様) ☎0480-61-4303	行田セルフSS 給油7:00～21:00	ガスセンター
	R7 12月30日	火	通常営業		通常営業	通常営業
	12月31日	水	A重油のみ (予約分) の配送 ※		営業時間19:00まで	休業させていただきます ☆休日・夜間の緊急連絡先 ガスセンター ☎048-578-8416
	R8 1月1日	木	休業させていただきます		休業させていただきます	
	1月2日	金				
	1月3日	土				
	1月4日	日	A重油のみ (予約分) の配送 ※		通常営業	
	1月5日	月	通常営業			通常営業

※31日・4日のA重油の配送は、30日までにご予約いただきましたお客様に限らせていただきます。緊急にA重油をご希望の方は、31日・4日のAM9：30までに各配送センターまでご連絡ください。

農産物直売所	月 日		行田直売所	羽生直売所	加須直売所	騎西直売所	北川辺直売所		
	R7	12月20日 土	通常営業	年末感謝セール	年末感謝セール	通常営業	通常営業		
		12月21日 日		通常営業				定休日	定休日
		12月22日 月							
		12月23日 火							
		12月24日 水	定休日	定休日	通常営業	通常営業	定休日		
		12月25日 木	通常営業	通常営業			通常営業	通常営業	
		12月26日 金							
		12月27日 土							
		12月28日 日	年末感謝セール	通常営業	通常営業	年末感謝セール	年末感謝セール		
		12月29日 月	通常営業					臨時営業	臨時営業
		12月30日 火							
		12月31日 水	正午まで営業						
	R8	1月1日 木	休業させていただきます						
		1月2日 金							
		1月3日 土							
		1月4日 日							
		1月5日 月	通常営業						
	イベントのご案内		行田直売所	羽生直売所	加須直売所	騎西直売所	北川辺直売所		
			年末感謝セール 12/28(日) ☆1,000円以上お 買上げのお客様に 粗品プレゼント ※100名様 ☆お米特売	年末感謝セール 12/20(土)～12/21(日) ☆1,000円以上お 買上げのお客様に 粗品プレゼント ※各日100名様 ☆お米特売	年末感謝セール 12/20(土)～12/22(月) ☆1,000円以上お 買上げのお客様に 粗品プレゼント ※各日50名様 ☆お米特売	年末感謝セール 12/27(土)～12/28(日) ☆1,000円以上お 買上げのお客様に 粗品プレゼント ※各日50名様 ☆お米特売	年末感謝セール 12/27(土)～12/28(日) ☆1,000円以上お 買上げのお客様に 粗品プレゼント ※各日50名様 ☆お米特売		

JAほくさい プレゼンツ

今年もやってきた！
大人気企画

お申込は
こちらから→

マイカーで巡る
ドライブラリープラン

「むさしの村」で
いちご狩り&冬野菜収穫体験
乗り物5回券付き!!

イベント開催日
令和8年1/25日
※20台限定(先着順)
1台4名まで
参加費 10,000円
※車単位での受付となります。
※1名〜3名のご参加でも
10,000円になります。
(1台4人分)
(締切日：令和8年1月16日)

■イベントに関するお問い合わせは
JAほくさい本店 営農経済部営農支援課 ☎048-563-3000
緑の中のファミリーランドむさしの村 営業課 ☎0480-61-4126

～とつても「お得!」な日帰りプラン～

※マイカーやレンタカーで時間内に
チェックポイントを回りながら収穫
体験や直売所でのお買い物をお楽
しみいただくドライブ企画です。旬
の農産物が盛りだくさんのJA直売
所と農産物収穫体験をお楽しみく
ださい。【このイベントはJA共済連
埼玉より助成を受けています】

簡単おせち料理
教えてください!

(読者からのお便りに
お答えします)

クリームチーズきんとん

栗きんとんを作るのは意外
と手間がかかります。
クリームチーズにきな粉を
混ぜると簡単に栗きんとん風
おせちができますよ!

●材料 2人前
クリームチーズ 60g
砂糖 小さじ1
きな粉 3g
栗の甘露煮 6粒
黒豆 8粒

●作り方
クリームチーズを常温に戻
し、砂糖ときな粉を混ぜ合
わせ、栗の甘露煮と黒豆を
飾って出来上がりです。

写真は1人前です

JA農機ハウスローン

JAバンク利子補給
(お借入から最長3年間)
※借入額100万円以上の場合
最大1%軽減

+

保証料は
全額助成

JAバンク利子補給後金利 (お借入れから最大3年間)
※借入額100万円以上が対象となります

(固定金利)
1年以上15年以内
(令和7年10月1日現在)
年 0.600%
標準金利1.200%から
年0.600%軽減した場合

(変動金利の場合)
年 0.875%
標準金利1.875%から
年1.000%軽減した場合

■別途保証料一括前払い：年0.38%
○利子補給後の利率は下限金利の定めがあります。(下限金利0.6%)
○利子補給最大1%軽減はお借入日より3年間となります。4年目以降利子補給はなくなり標準金利に戻ります。
○お借入時に他のお借入資金で延滞中のものがあつた場合、利子補給の対象外となります。
○保証料の助成は、保証料を一度お支払いいただいた後、全額助成いたします。

お問合せ 本店・ローンセンター (☎048-560-5200) および各支店で承ります

年金のお受取りはJAほくさいで

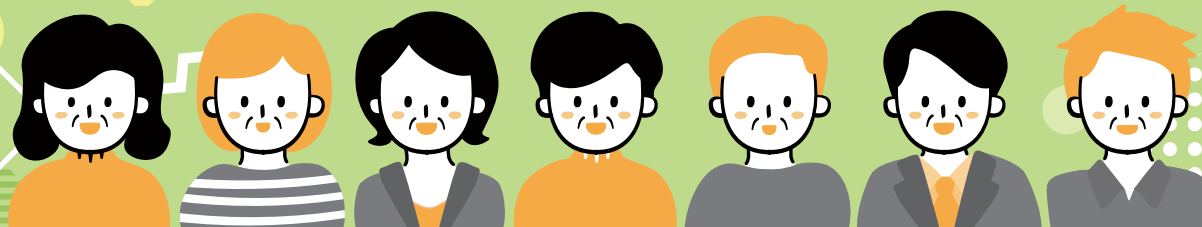

笑顔が増える年金友の会



うれしい4つの特典

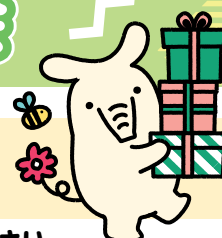

特典 その1

もれなく素敵な
ステンスタンプラー
をプレゼント!



さらに

(ピンクまたはブルー)
※色は選べません。

500円プレゼント!

※500円プレゼントは令和8年3月末まで



特典 その2

JAカードを同時に
ご契約いただくと

年金振込口座をご指定時に…

500円プレゼント!

※令和8年3月末まで



特典 その3

**年金友の会
親睦旅行・会員の集い**

日帰り旅行(むさしの村:歌謡ショー
お笑い)、優待旅行、ゴルフ大会、グ
ラウンド・ゴルフ大会等、健康推進
活動にご参加いただけます。



特典 その4

金利上乗せ定期貯金

ご契約いただく時点の
店頭表示金利の

**0.10%上乗せ
でお預かりいたします**



※ただし、上記イベントはコロナ等の関係により中止になる場合がありますのでご了承ください。



**年金に関する質問や面倒な手続きを
JAがお手伝いさせていただきます。**



JA ほくさい

※詳しくは、店頭又はJAほくさいホームページをご覧ください。

<https://jahokusai.jp/>

JAほくさい

検索

新井さんご夫妻が「彩のきずな」を献納

10月21日、皇居で行われた新嘗祭献穀献納式に、埼玉県献穀者の新井健一さん、順子さんご夫妻が参列しました。

10月31日にJA本店を訪れた新井さんご夫妻は、式典で「彩のきずな」1升(約1.5[㍴])を献納したことを大塚宏組合長と蓮見浩明専務に報告しました。

大塚組合長は「猛暑の中、米の栽培管理にご苦労されたと思います。ご夫妻のご尽力に敬意を表します」と栄誉をたたえました。

新井さんは「JAをはじめ多くの関係者のおかげで、無事に献納できました。今後も地域農業の発展と米作りに励んでいきたい」と喜びと感謝を伝えました。

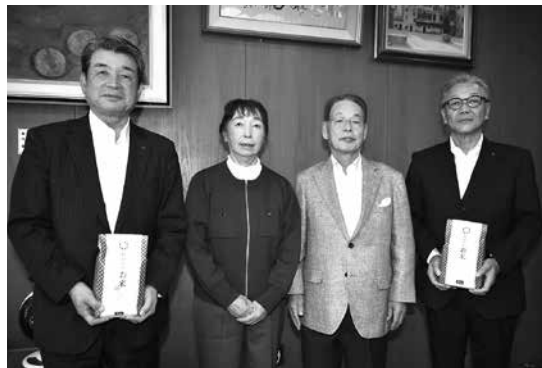

左から新井さんが生産した「彩のきずな」を手にする大塚組合長と新井順子さん、新井健一さん、蓮見専務



キュウリを収穫する儘田さん

花付きキュウリ出荷最盛

加須市園芸組合は、10月19日から花付きキュウリの出荷を始めました。栽培する農家は4軒で、作型は晩抑制。主な品種は「まりん」で、花色が鮮やかな12月上旬まで京浜市場に約20[㍴]を出荷します。

花付きキュウリは先端に花が付いた状態で出荷し、鮮度がよい証拠で、市場からの引き合いも多く、高値で取引されます。

加須市でキュウリ農家を営む儘田兼一さんは10月22日、妻や従業員と20[㍴]のハウスでキュウリの収穫に追われていました。

8月22日に、ハウス内の温度が50℃に迫る中で苗の植え付け、9月の猛暑下では、遮光や換気、朝晩のかん水で温度調節し、栽培管理を徹底しました。その甲斐もあり色つやがよくシャキッとした食感の良品質のキュウリに仕上がりました。

儘田さんは「収穫や箱詰めは、花が落ちないように丁寧な作業を心掛けている。花付きキュウリを見かけたら手に取って、新鮮さを味わってほしい」と笑顔で語ります。

年金友の会ゲートボール大会開催

JA年金友の会は11月5日に、羽生市手子林公民館グラウンドで第10回ゲートボール大会を開催しました。

開会で箱島登会長は「皆さまのご協力のもと、今大会は10回目を迎えることができました。今日は思う存分プレーを楽しんでください」と挨拶しました。

羽生支部から2チーム、北川辺支部から1チームが参加しました。優勝は手子林Aチームでした。

参加者からは「日頃の練習の成果を発揮できる大会を今後も続けてもらいたい」との声がありました。

また、最高齢の89歳で参加した中野日出子さん(北川辺チーム)に、プレミアムシルバー賞が贈られました。

(後列左から) 儘田喜代子さん、栗本保子さん、岡戸茂さん
(前列左から) 孝子さん、竹村博さん、箱島会長、江森



左から万姓塾の佐藤充宏さん、大澤勝さん、石川雄一さんと利用者の皆さん

北川辺農産物直売所で新蕎麦販売

北川辺農産物直売所では毎月第2土曜日に、万姓塾が蕎麦とうどんを1杯300円で販売しています。

11月中旬に万姓塾の佐藤充宏さんが生産した蕎麦の収穫が行われました。12月13日に同直売所で販売される盛り蕎麦は、新蕎麦が使用されます。

多田富雄店長は「蕎麦の販売日は売上も好調で大変助かっている。新蕎麦を味わいに、是非北川辺農産物直売所に足を運んでほしい」と話しています。



規格を確認する市場関係者と生産者ら

北川辺キュウリ目ぞろえ会

北川辺胡瓜・茄子部会は10月10日に、北川辺野菜集荷所で、抑制キュウリの目ぞろえ会を開きました。

生産者と市場関係者（埼玉県中央青果）の8人で、出荷規格等の統一を図りました。初出荷は9月10日で、12月上旬までキュウリ約6トンを出荷する予定です。

同部会の新井英二部会長は「北川辺キュウリのブランドを汚さぬよう、荷造りの際迷ったら規格を下げて出荷し、市場関係者やお客様の信頼を得よう」と生産者に呼びかけました。

年金友の会大和支部がグラウンド・ゴルフ大会開催

J A年金友の会大和支部は10月21日に、加須市大和運動公園で会員の親睦と健康維持を目的にグラウンド・ゴルフ大会を開催しました。参加者は151人。

優勝は元和地区の大塚照子さん。大塚さんは「他地区の方とプレーできるので、毎年楽しみにしている。去年は6位だったが、今年は優勝できたのでとても嬉しかった。練習を重ね来年も優勝したい」と喜びを語りました。

準優勝から5位は以下のとおりです。

準優勝：加納幸雄さん（原道地区）、第3位：田村敏明さん（元和地区）、第4位：荒井和夫さん（原道地区）、第5位：松本喜市さん（豊野地区）



（後列左から）荒井さん、松本さん、大和支部大塚久雄支部長
（前列左から）大塚さん、加納さん、田村さん



刈り取った稲をコンバインに運ぶ児童ら

志多見小学校が稲刈り体験

加須市立志多見小学校は10月3日に、農業体験をとおして食農教育の推進を図るため、加須市の志多見小学校学校ファームで水稲品種「彩のきずな」の稲刈りを体験しました。

参加児童は、4年生～6年生の55人。

同市の若手農業集団ヤング農マンのメンバーや地元農家の指導のもと稲刈りがスタート。6月に、大きな鯉のぼり一匹をデザインして田植えをした稲を刈り取りました。

4年生の児童は「初めての稲刈りで、最初はうまく稲を刈れなかったけど、なれてくると上手に刈れるようになって楽しかった」と笑顔で話していました。

新入職員研修で農作業体験

J Aは10月22日に、令和7年度新入職員を対象とした農業研修を行いました。

参加した新入職員は5人。

新入職員は、㈱ほくさいグリーンアグリの新沼竹彦統括マネージャー指導のもと、コンバインの運転や稲刈り、除草作業について学びました。

参加した加須営農経済センターの田沼正義職員は「カリフラワーの苗間の雑草は、生育を阻害したり病害虫の温床になるため除草が必要と学び、除草作業に真剣に取り組んだ。この研修を業務にいかしたい」と話しています。



カリフラワーの苗間の草を取る田沼職員（右）と新入職員ら

特

集

～花の里川里～

ほくさい農協川里花き出荷協議会

を紹介します！

祝！
40周年



～ほくさい農協川里花き出荷協議会について～

ほくさい農協川里花き出荷協議会は鴻巣市川里地区の花き農家52人の会員が所属する組織です。

1984年に設立し、今年で40周年を迎えました。

主に栽培する花きは「カーネーション」「プリムラ」「シクラメン」「パンジー」「ビオラ」など。

全国トップクラスの花き生産地で、全国の市場に出荷しており、年間の出荷額は約5億円です。

花き栽培の他、会員同士の情報交換や、商談会への出展、市場視察など川里地区の花をPRするため、日々、努力しています。

会長 小河原正純



毎年3回、JAほくさい川里中央支店の花壇に花を植えています。

来店者やJA職員から大変喜ばれています。



同協議会で主力の花といえば「プリムラ」。全体の約3割にあたる会員17人が栽培しています。日光戦場ヶ原で山上げ栽培も行っています。

シクラメン

●シクラメン出荷量 ポット・鉢 合計約4万

広田園 小河原正純代表



シクラメンを部屋に飾り、暮らしに彩を添えたり、
親しい人に贈ってみてはいかがでしょうか？園芸
を楽しんでもらい、あなたの暮らしに植物を！

同協議会の
生産者と花を
ご紹介します！

●ノースポールの出荷量 約5万ポット

内田和正さん

ノース
ポール



ノースポールは育てやすい花で、白く可憐
な花が咲きます。種がこぼれると翌年自生
することもあります。是非育ててみてくだ
さい。

プリムラ

●プリムラ出荷量 約10万ポット

羽鳥園芸 羽鳥健一代表



これからの時期、冬枯れの庭も趣がありますが、
鮮やかなプリムラを植えて楽しんでみてはいかがで
しょうか？皆さんに彩りある生活を送ってみたい。

●アネモネの出荷量 約5万ポット

(有)アサミグリーンプランツ

朝見卓也代表

アネモネ



アネモネは華やかで鮮やか。女性に特に人
気があります。1輪でも華やかですが、寄
せ植えの主役としても活躍します。

カランコエ

●カランコエ出荷量 約10万ポット (通年)

矢澤園芸 矢澤勇人さん



両親、パート従業員と花を栽培しています。カランコエはぱっ
くりした葉がかわいく、愛らしい花が咲きます。川里の若手
生産者と手を携えて川里の花き産業を盛りたてて行きたい。

JAほくさいの地域貢献活動

JAほくさいは、食農教育や子育て支援などを目的に、地域貢献活動を行っています。

少年サッカー大会への協賛

10月18日に加須市のS F Aフットボールセンターで、加須市スポーツ少年団サッカー部会主催の「第4回ほくさいカップ少年サッカー大会」が開かれ、JAはこの大会に協賛しました。

JAはトロフィ、メダル、サッカーボール、JAオリジナルパックごはんの「JAほくさいのごはん」16袋（1袋/12個）を寄贈しました。JA共済連埼玉県本部の地域・農業活性化積立金を活用しています。



寄贈したトロフィー、メダル、サッカーボール

JA共済の地域貢献活動



JAのパックごはんを手にする同サッカースポーツ少年団の選手とJA営農経済部煙山博貴部長（後列左）

優勝した行田サウスフェニックスサッカースポーツ少年団の山本悠斗キャプテンは「自分自身は悔しいプレーもあったが、チームが優勝できて嬉しい」と喜びを語りました。

JA共済の地域貢献活動

子ども食堂にお米寄贈



新米「彩のきずな」他760^{kg}を子ども食堂関係者に寄贈する大塚組合長（右から3人目）とJA役員

JAほくさいは10月31日に、JA本店で子ども食堂寄贈式を行いました。

JA大塚宏組合長が、行田市社会福祉協議会、羽生の杜、羽生子育てサポートキャロット、加須市社会福祉協議会の代表に、新米「彩のきずな」など760^{kg}を寄贈しました。今回の寄贈は、JA共済連埼玉県本部の地域・農業活性化積立金を活用しました。

加須市社会福祉協議会常務理事兼事務局長の正能好子さんは「いただいた米を活用し、子どもたちにおなかいっぱい食べさせたい」と感謝を述べました。

大塚組合長は、「皆さまのお力を借りて、お米を必要とする世帯にほくさいのお米を届けていただけたら幸いです。これからも協同組合にできることを実践したい」と話しました。

米は約670世帯及び、子ども食堂に提供されました。

羽生ふじ高等学園に食材提供

JAは10月23日に、JA本店で埼玉県特別支援学校羽生ふじ高等学園に小麦などの食材を寄贈しました。

当日は同学園やJAの関係者ら13人が参加しました。

JA大塚宏組合長が同学園の折原裕朋校長に小麦「あやひかり」と国産米粉12袋（1袋/300^g）を手渡しました。

折原校長は「いただいた食材を活用し、生徒の技術向上につなげたい」と話していました。

大塚組合長は「埼玉県内でとれる小麦や米を調理いただき、地産地消を実践してもらいたい」と話しました。



寄贈式で米粉を手にする〈左から〉同学園川田教頭先生、折原校長先生、大塚組合長、蓮見専務

農作業事故について学んで、 安全安心な農作業！

普段から農作業の安全に気を付けていますか？

農作業は様々な危険と隣り合わせで、一歩間違えると怪我に繋がり、後遺症が残ったり、最悪の場合は命を落とすことがあります。

1 農作業における死亡事故

農作業における死亡事故の件数自体は年々減っています。一方で、農業従事者10万人あたりの死亡事故件数は増加しており、事故に遭う可能性が高まっています。

その中でも、農業機械による事故は全体の6割程度となっています（図）。内訳を見ると、乗用型トラクターの路外逸脱や転落等の事故が多くなっています。

農業機械の利用は作業の効率化、生産性の向上、労働力不足の解消など多くのメリットがあり、現代の農作業に欠

かせないものとなっています。しかし、メリットのある反面、デメリットの一面として農作業事故が挙げられることから、使用にあたっては最大限の注意が必要です。

図 要因別の死亡事故発生件数（令和5年）

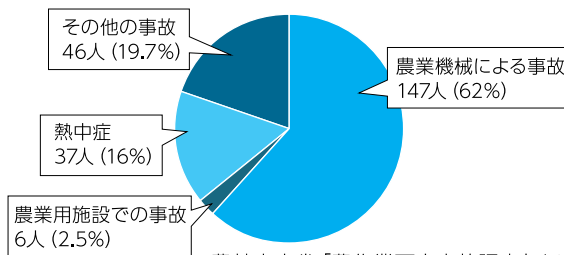

農林水産省「農作業死亡事故調査」より

事故防止のため、乗用型トラクター乗車時のシートベルト着用や安全フレームの確認、刈払機使用時のすね当てやゴーグル等の安全装備の着用

など、作業時には機械や周囲の安全確認を行いましょう。

乗用型トラクターについては、安全確保のため、令和9年1月1日以降に製造されたものについて、道路走行の際にシートベルトの着用が義務化されるなど、安全対策の制度も変わってきています。また、農業機械を使用しない作業中の転落や火傷も発生しているので十分注意しましょう。

2 熱中症

近年、夏場の気温の高い日が多く、今後の気象状況を鑑みても農作業の際には熱中症に注意が必要です。

熱中症は本人が気づきにくいいため、熱中症警戒アラート等の指標を事前に確認し、少しでも違和感があつたら作業時間の調整や中断、こまめな休憩や水分・塩分補給を行うなど、暑さから自分の身を守りましょう。

また、熱中症対策の一環と

して、事業主の「体制の整備」「対象者への周知」を行うことが義務化されたことから、熱中症対策が重要なものと考えられています。自分のみならず、パートナーさんへの配慮にも注意してください。

表 農作業中の熱中症による月別死亡者数
（平成26年～令和5年累計）

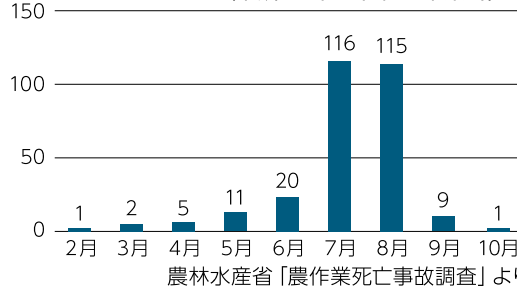

農林水産省「農作業死亡事故調査」より

3 農作業安全確認の効果

事故が起こると、自身や従業員が農作業に従事できなくなるなど、経営上のリスクになります。

リスクとして捉えた場合、自然災害や資材の高騰等は防げないリスクですが、農作業事故は防げるリスクです。事

故防止に積極的に取り組むことで安定的に営農を継続しましょう。

農林水産省や農研機構のホームページにも農作業安全に関する資料も掲載されているので、誰でも見ることができ研修資料としても活用することができま



農林水産省
農作業安全HPへ

研修には少しの時間を費やせば済みますが、事故をおこすと一生後悔が残ることにもなるので、今一度、農作業安全について見直してみま



農林水産省啓発ステッカー

加須農林振興センター
農業支援部
0480 (61) 3911

きさい通信

各地区の編集委員が自慢の人・モノ・場所をご紹介します。

今回は**騎西地区**です。



JAほくさい 騎西カントリーエレベーター を紹介します！

加須市戸室667番地 ☎0480-73-4417

JAほくさい騎西カントリーエレベーターは、昭和63年度農業生産体質強化総合推進対策事業として国の補助を受け、昭和63年10月に着工し、平成元年3月に竣成されました。

当施設は、主サイロ8本、副サイロ3本を有し、2,225トンの米麦を貯蔵することができる米麦大規模乾燥調製貯蔵施設です。

施設では、生産者から搬入された原料（米・麦）を荷受設備で一時保管し、全自動による自主検査を行います。その後、乾燥設備で乾燥作業を行い精選作業後、麦や粳をサイロに貯蔵します。粳は全自動粳摺調製プラントで粳摺りします。製品取りや出荷作業も行いJAの営農経済事業において重要な役割を担っています。

粳摺りで出た粳殻は、希望する方に無料で提供しています。

当時から現在にいたるまで、多くの組合員の皆さまにご利用いただいております。



騎西カントリーエレベーター全景



作業するJA職員



粳摺りで出た粳殻

俳句

折原野歩留選

竜田姫そろそろ帰り仕度かな

騎西 泉津井 清

（評）竜田姫とは奈良の立田神社の風をつかさどる女神の事で秋の季語である。ちなみに男神は立田彦と称される。一気に寒さが増し出番がなくなってきた帰り支度をしていると言う。昨今の気象現象を愁いているのであろう。

ひとつ家にふたつの余生冬至粥
湯豆腐のゆらぎを一人聴く夜かな
勝者の歎喜敗者にエール赤とんぼ
声だけが抜け出る手段芒原
仏壇の夫に繰り言宵の秋
白鳥来海の碧さを身に帯びて
温もりの猫膝に置く秋時雨
無人駅糶田千里走りけり
粳殻と木箱の香り初りんご
すり鉢の厨の胡麻の軽き音
身の入むや人工骨の膝頭
冬の陽を追いかけて干す濯ぎ物
農道を隔て稔りと休耕田
冬温し屋敷稲荷を掃き浄む
手に触るる肩にも触るる乱れ萩
木犀のかおりの道を横切って
いろは坂紅葉何処何処懐かしむ
コスモスに今日も笑顔の三千歩
枯萩に謝びてはつきり刈り取りぬ
学校の銀杏並木の色づきぬ
秋彼岸娘白髪に孫連れて
運動会ここぞと腰上げ宝探し

騎西 持塚 悦夫
大利根 野口 勇一
北川 江田 尚子
行田 萩原 増夫
川里 黒巢 友子
行田 須加 信子
羽生 五月 文子
羽生 多田 千代子
行田 永沼 規雄
川里 木暮 浅代
羽生 樋口 登美子
川里 長瀬 三男
羽生 井上 美智子
行田 木本 政秋
騎西 新島 政子
加須 市川 絹子
加須 松永 喜芳
羽生 荒井 王子
羽生 平井 昭政
加須 谷川 常五郎
加須 田島 許子

※2月号への投句は、12月25日（必着）までに、住所・氏名・連絡先をご記入の上、〒348-8513 JAほくさい営農支援課（住所不要）宛てにお願いいたします。応募資格はJAほくさい管内にお住まいの方の句を掲載することはありません。投句の際は、必ず住所・氏名・連絡先を明記し、掲載される場合があります。

確定申告に備えて準備するもの

質問

令和7年分も農業所得と不動産所得を青色申告します。今年は公的年金のほか、次のようなことがあります。申告にあたって留意すべきことがありますか。

- ①長男（大学生）のアルバイト収入は180万円でした。
- ②米価が上がったので農業収入は前年比150%でした。
- ③貸家を作りフォームして1000万円を支払いました。
- ④被相続人（父）が住んでいた住宅を相続してから譲渡しました。
- ⑤上場株式を売却して500万円の損失が出ました。
- ⑥住宅用地としてA社へ10000㎡の土地を譲渡しました。

回答

今年の主な改正点

所得税の確定申告は申告納税制度のもとで、一年間の所得と納税額を自ら計算して確定させる機会です。確定申告は納税者の義務であり権利でもあるのです。今年は給与所得控除が65万円に引き上げられ、基礎控除も所得額に応じて10万円から最高47万円まで引上げられました。控除対象配偶者や扶養親族、ひとり親、勤労学生に該当する所得金額要件も48万円から58万円に引き上げられ、控除額もそれぞれ10万円引き上げられました。19歳以上23歳未満の特定扶養親族については、特定親族特別控除（所得に応じて3万円から最高63万円）が新設されました。長男（大学生）のアルバイト収入が180万円ありますが、合計所得金額が115万円でも特定親族特別控除を11万円受けることができます。

農業は収入増対策

7年産米の共同計算では前渡金引き上げられ奨励金等が増えたことから農業所得は黒字に

転じたようです。後半になって作業場を改修し青色専従者給与を見直すほか、農機具を買い替えるなどの動きも見られます。

経営基盤強化準備金の積立

認定農業者であることなどを要件に経営所得安定対策の交付金収入をもとに、農業経営基盤強化準備金を積み立てることができます。5年間積み立てた後にこれを取り崩し雑収入に計上しますが、計画した土地や農業機械を導入したときに、機械等の取得価額を圧縮記帳（圧縮損として費用を計上）することで節税するしくみです。

青色専従者給与の見直し

青色専従者給与を見直しすることができ、税務署長に「青色専従者給与に関する変更届出書」を提出して、届出金額の範囲内で、かつ適正額であれば支給額を変更することが認められます。青色専従者は他の親族の控除対象配偶者や扶養親族にはなれないので所得要件より適正な支給額を考えます。

減価償却の特例

建物や構築物、農業機械などの資産は法定耐用年数にわたって

取得価額を減価償却によって各年にその費用を配分します。簡便償却、一括償却、少額資産の即時償却などが認められていますが、一定の要件のもとで取得価額の全額を償却することができます。青色申告者で経営力向上計画を策定し、認定を受けた場合に農業機械等を導入すると、即時償却が税額控除とする経営力強化税制です。

賃料は契約にもとづいて

「翌月分を当月末までに支払う」と契約されている場合は、契約賃料を受け取っていない場合でも当月末に支払われたものとして収入金額とされますから、通帳や帳面の記録のみで決算しないことが大切です。

貸家の修繕費

支払総額が20万円未満の場合や定期的な修繕は全額必要経費とし、修繕費のうち建物の資産価値を高め耐用年数を伸ばすことが明らかな支出は資産計上して減価償却します。修繕費が建物かを区分できない場合は、修繕費用の30%を資本的支出とします。

相続した空き家の譲渡

被相続人が居住の用に供してきた住宅（昭和56年5月31日以前に建築したものに限る）とその敷地を相続開始後3年以内の年の12月31日までに譲渡した場合は、譲渡所得の計算上3000万円の特別控除を適用することができます。当該土地建物が

所在する市町村長の発行する「被相続人の居住用家屋等確認書」を添付することが要件になります。

上場株式の譲渡損失

上場株式の売買による損益は源泉分離課税とされていますから、他の所得と損益を通算することはできません。ただし、株式の売買で損失が発生したり前年以前3年以内に生じた譲渡損失がある場合は、他の株式の譲渡益又は配当所得と通算することができます。損失を繰越控除するための資料を準備しておきましょう。

住宅用地の譲渡所得

先代から相続によって取得した農地を住宅用地として譲渡した場合は、長期譲渡所得として他の所得と分離して課税されます。相続開始から3年10ヶ月以内に譲渡した場合は譲渡した土地に係る相続税額を取得費として加算することができます。売買代金から取得費譲渡費用を差し引いた譲渡所得に対して、所得税と災害復興特別税を合わせた15・315%、5%の住民税を合わせた20・315%が課税されることになります。開発許可を得て優良な住宅地の造成分譲をするための譲渡に該当すれば、譲渡所得のうち2000万円までの部分は所得税14・21%の税率になります。



二重マスの文字をA～Eの順に並べてできる言葉は何でしょうか？

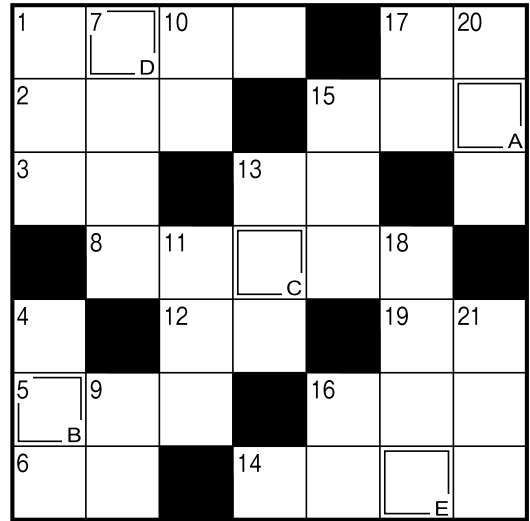

(出題) ニコリ

- ヨコのカギ
- ① サンタクロースが乗るソリを引きます
 - ② 練り物や大根などを煮込みます
 - ③ ごはんのこと。握り――
 - ④ 和服の袖の下、袋状の部分
 - ⑤ 〃を憎んで人を憎まず
 - ⑥ 南米の北端にある国。首都はボゴタ
 - ⑦ 漢字では独活と書く山菜
 - ⑧ 木を切り倒すときに使います
 - ⑨ 〃と表記される、音などの強さを示す単位
 - ⑩ 暮れのあいさつとして贈ります
 - ⑪ 人間は二足――をする生き物です
 - ⑫ 疲れたときには出して、おいしいときには落ちるもの
 - ⑬ 泣き顔になること。――をかく

- タテのカギ
- ① 夜目――笠の内
 - ② 足を中に入れて暖を取ります
 - ③ サッカー日本女子代表の愛称に使われている花
 - ④ クリスマスツリーに使われる木
 - ⑤ 日本酒を温めること
 - ⑥ じょうごとも呼ばれる道具
 - ⑦ 忘年会で乾杯の――を取った
 - ⑧ 高いところに載せたものを取るときに体勢
 - ⑨ クリスマスツリーのてっぺんにも飾ります
 - ⑩ 青い染め物に使われる植物
 - ⑪ 物ごとの順序などがさかさまになっていること
 - ⑫ ささがきにすることも多い根菜
 - ⑬ 韓国の首都

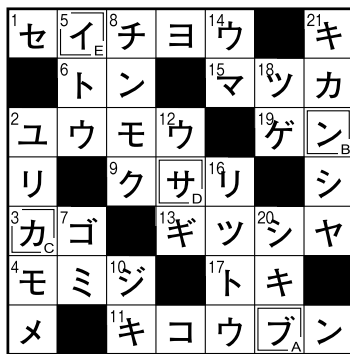

＜11月号の答＞ブンカサイ

（個人情報）の取り扱い…この応募用紙は抽選と商品発送およびご意見掲載の目的以外には使用いたしません

・締切は令和7年12月末日到着分まで。
・正解者には抽選により賞品をお贈りします。
・（個人情報）の取り扱い…この応募用紙は抽選と商品発送およびご意見掲載の目的以外には使用いたしません

・応募の際、ご意見、本誌へのご感想などをお書き添えください。中から「ほくさい」に掲載させていただくこともあります。
・締切は令和7年12月末日到着分まで。
・正解者には抽選により賞品をお贈りします。

・応募の方法
ハガキに答え、住所、氏名、年令、電話番号を記入のうえ、〒348-8513 JAほくさい営農支援課宛送付（住所の記入は不要です）、または各支店・営農経済センター窓口へお持ちください。右の二次元コードでも応募できます。ご応募はJAほくさい管内（行田市・鴻巣市川里地区・羽生市・加須市）にお住まいの方に限らせていただきます。

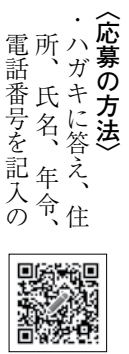

「ぜひましたら〜」

☆10月号クロスワードパズルの当選者は次の8名です。
記念品をお贈りします。

- ☆園部美津子さま（行田）
- ☆寺山 佳宏さま（川里）
- ☆渋沢 弘子さま（羽生）
- ☆大川恵美子さま（加須）
- ☆石川 卓さま（加須）
- ☆坂本 芳美さま（騎西）
- ☆石川 道子さま（北川辺）
- ☆秋本 敦子さま（大利根）



編集後記

あつという間に師走となり、今年も残すところあとわずかとなりましたが、皆さまいかがお過ごしでしょうか。皆さまのご意見や、取材にご協力いただいた関係者の皆さまには、心より感謝申し上げます。
毎朝の愛犬との散歩も一段と寒さが増してきました。お風邪など召されませんように。

W・M

JAグループさいたま
アグリマシンフェア

第64回農業機械 大展示会

令和8年
1/30(金)・31(土)
9:00～15:00 9:00～14:00



会場 むさしの村 特設会場

出展内容 ●水田、畑作、園芸用各種農業機械
●中古農業機械コーナー

主催／埼玉県内JA・埼玉県JA農機協議会・全国農業協同組合連合会埼玉県本部
協賛／全農埼玉県本部取扱メーカー各社・埼玉県農業協同組合中央会
埼玉県信用農業協同組合連合会・全国共済農業協同組合連合会 埼玉県本部
埼玉県農業共済組合

ご来場いただく ●会場内は禁煙とさせていただきます。
方へのお願い ●発熱の症状がある方のご来場はご遠慮ください。

会場のご案内



住所 埼玉県加須市志多見1700-1
TEL 0480-61-4126(代)

お問い合わせ お近くのJA 又は JA全農さいたま農機課 TEL.048-559-0315

JA ほくさい

編集・発行 ほくさい農業協同組合 〒348-8513 埼玉県羽生市東7-15-3
TEL 048-561-6911(代) URL <https://jahokusai.jp/>

