

ほくさい 9

JA HOKUSAI INFORMATION

2023・NO.327

JAほくさい公式
Facebookページ
最新情報を共有します。



JAほくさい公式
LINEアカウント
友だち募集中!



目次

特集「俳句で秋の夜長を楽しもう！」	2
INFORMATION	4
営農ワンポイント	8
ニュースストーリー	9
ぎょうだ通信／俳句	12
表紙の人／長寿バンザイ／うちのペット自慢	13
長島弁護士の法律相談	14
クロスワードパズル	15



 JA ほくさい

特集

俳句で秋の夜長を楽しもう！



農協俳句コーナーで選者をつとめる折原野歩留先生に
俳句についてお伺いしました！
みなさんも俳句に挑戦して広報誌ほくさいに投句してみませんか？

俳句は世界で一番短い詩といわれています。

まず俳句の作り方をおぼえましょう。ポイントは左記のたった2つです！

ポイント①

俳句は17音で作る

「5・7・5のリズムに言葉をのせる」

○○○○○ ○○○○○○ ○○○○○○

上五

中七

下五

はじめの5音を上五（かみご）次を中七（なかしち）最後を下五（しもご）と呼びます。チューリップは「チュ」「ー」「リ」「ッ」「プ」で5音です。

5+7+5で作る俳句を「正調」といい、5+7+5以外で作る句を「破調」といいます。

「正調」5+7+5の俳句

例：水枕ガバリと寒い海がある

西東三鬼

「破調」6+7+5

例：学童服四角に着たる朝桜

長谷川秋子

ポイント②

「季語」を入れる

「季語」とは季節を表すために句に詠み込む語句のことです。俳句では、四季を以下のように定義しています。

春：立春（2／4頃）から立夏（5／6頃）の前日まで

季語例 春曙 蜺汁 風光る など

夏：立夏（5／6頃）から立秋（8／8頃）の前日まで

季語例 南風 雷 団扇 など

秋：立秋（8／8頃）から立冬（11／8頃）の前日まで

季語例 秋の宵 稲の花 梨 など

冬：立冬（11／8頃）から立春（2／4頃）の前日まで

季語例 小春 白鳥 シクラメン など

新年：1月1日から1月15日まで

季語例 明の春 鏡餅 門松 など

1年を24に分けた二十四節気と、二十四節気をさらに3つに分けた七十二候があります。

折原野歩留先生のご紹介



- ◆ 埼玉県俳句連盟会長
- ◆ 本名：折原 登
- ◆ 出身：加須市鴻荃 ◆ 俳句歴：56年
- ◆ 俳句をはじめたきっかけ：

子供の頃から詩を書くことが好きで少年マガジン等に応募していた。父の影響で五七五の凝縮された俳句に目覚め現在に至る。

- ◆ 好きな俳句：もう誰もいない地球に望の月 山崎十生

俳句は難しく、意味(作者の意図)がわからないとよく聞かれます。

ここで代表的な俳句を2句折原先生に解説してもらいました。

朝顔に釣瓶とられてもらい水 千代女

わかり易い素人好みの句である。朝起きて井戸の水を汲もつとした時釣瓶に朝顔の蔓が巻き付いており剥すのはあまりにも可哀そうなので隣家へ水を貰いに行った。

そんな設定であるが、実は原句は「朝顔や」であったと言う説がある。やと言う切れ字を使う事により二句一章の作品仕立てとなり句意が一段と深くなる。例えば近所の悪戯鬼がいたずらに壊してしまっただか、又嫁姑の確執で姑が意地悪して隠してしまっただかも等々いろんな創造が出来る。その一部始終を知っているのは朝顔だけである。

春の海ひねもすのたりのたりかな 蕪村

ひねもすとは終日の事、穏やかな波が砂浜にゆったりと寄せては消えてゆく、春の明るい海の情景がのたりのたりと言う表現の中に確かと見えて来る。

擬人法を使って蕪村そのものの生き様を詠っている様にもみえる。

「かな」の詠歎止めが功を奏している句である。

折原先生からお題をいただき、JAの職員が初めて俳句を詠んでみました!!

お題『風鈴』で一句 ※●は先生の添削

我が家では風鈴だけが涼しそう

(風鈴、涼しい 季重ね)

● 我が家では風鈴だけが音持てり

風鈴に心地良き音と飲むビール

(風鈴、ビールが 季重ね)

● 風鈴を耳に棲ませし夕餉かな

風鈴の音を手元にダウンロード

● 風鈴の音までダウンロードせり

風鈴の音にも癒えぬ暑さかな

(風鈴、暑さ 季重ね)

● 風鈴の音にも癒えぬ思ひかな

風鈴がゲリラ豪雨になりました

● 風鈴がゲリラ豪雨を呼び寄せり

軒下の風鈴までも溶けたすか

● 軒風鈴溶け出だすほどの真昼かな

風鈴の音色かき消す風の音

● 風育ち風鈴の音狂いだす

(評) 季重ねの句がみられます。俳句の季語は一つ、歳時記で調べましょう。全体的に説明句が多い。俳句は報告書ではありません。自分の心(感覚)で詠みましょう。原文を尊重して添削しました。

折原先生のお手本

にぎやかな風売っている風鈴屋

野歩留

農協俳句コーナーへの投句について

- 俳句は一部添削して掲載する場合があります。
- 投句は1人ハガキ1枚に3句以内でお願いします。※ハガキは1枚まででお願い致します。
- 農協コーナーの俳句は当季雑詠。

(今の季節の事象であれば何を詠んでもよい、つまり自由題)

- 誌面の都合上、投句いただいたすべての句を掲載することはできませんので、ご了承ください。
- 季語の無い句は掲載できません。
- 締切りに間に合わなかった句は、翌月に折原先生に選考いただきます。

投句お待ちしてます!

農協俳句会 会員募集!

農協俳句会は、一緒に俳句を楽しむ仲間を募集しています。

毎月下旬に、JA騎西中央支店にて折原先生にご指導いただき俳句会を開催しております。現在の会員は10名。老若男女どなたでもお気軽にご応募ください。

◇問い合わせ先

● 農協俳句会 小山敏男会長

☎ 048007312941

● JA騎西宮農経済センター

☎ 04800731122



理事会から

7月28日の主な議案

- ① 総代選出手続きについて
 - ② デイスクロジャー誌の作成について
 - ③ 役員賠償責任保険に係る保険料の役員負担額について
 - ④ 理事に対する貸出金の承認について
 - ⑤ 理事と組合との取引の承認について
- 全議案承認されました。

10月2日に本店で開催 税務法律相談

JAでは毎月、本店、行田中央支店、加須中央支店と会場を移して土地・建物や税務・法律に関する無料相談を行っています。

幅広い内容の相談に応じますので、お気軽にご相談ください。また、ご相談のある方

は事前の予約をお願いいたします。

〈日時〉 10月2日(月)

午後1時30分

※相談時間は1人30分です。

〈場所〉 JA本店

〈ご予約窓口〉

JA本店 資産管理課

☎048156313000

または各支店窓口へ

米の食味測定について

秋の収穫の時期を迎え、今年もJAで米の食味値の計測を行います。しかしながら、現在機械の老朽化により保守点検を受けることができません。そのため、結果はあくまで参考値としてご活用ください。

ご希望の方は、袋や封筒に**玄米200g**を入れて、表に①**銘柄** ②**ご住所** (市名からご記入ください) ③**お名前**をご記入のうえ、各支店窓口にお申し出ください。

- ①銘柄
- ②ご住所
- ③お名前

玄米200g

JAほくさい 総代選挙について

令和5年10月31日をもって当組合の総代の任期が満了します。つきましては、定款附属書総代選挙規程第4条に基づき、下記のとおり総代選挙を行います。

- **選挙期日**
令和5年10月16日(月)
- **投票開始時刻及び投票終了時刻**
午前9時より午後5時
- **投票及び開票所**
各基幹支店
- **選挙する総代の数**
選挙区別の総代定数
- **投票用紙に記載すべき選挙する総代の数**
1名
- **総代立候補及び推薦届の締め切り**
令和5年10月13日(金)午後4時

尚、候補者の数が定数を超えない場合は、選挙を行いません。

JAほくさいは災害時に活用するためにテント二張を羽生市の本店に備えました。

JA共済連埼玉県本部の地域・農業活性化積立金を活用し、地域貢献を目的としています。

JA共済の地域貢献活動



ジャンボタニシに注意!

(スクミリンゴガイ)

組合員からの情報で、JAほくさい管内の一部でジャンボタニシの発生が確認されています。

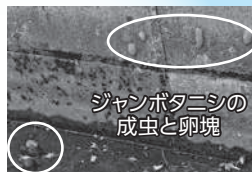

ジャンボタニシの成虫と卵塊

濃いピンク色の卵塊には神経毒があります。貝には人体に有害な寄生虫がいる場合があり、人にも感染する可能性があります。

見つけても**素手で触らないようにし、もし触ってしまったら石けんで手をよく洗ってください。**

卵塊が濃いピンク色の場合は、水に落とすと駆除出来ますが、黒から白色の場合は水中で孵化してしまうため、スコップ等で押しつぶしましょう。

樹木の伐採・枝の剪定など お任せ下さい!!

作業は埼玉県内の森林を伐採している熟練作業員で構成する「NPO法人 ^{もり}森林の営み」が行いますので安心・格安です!

難しい伐採作業や抜根・整地作業なども特殊技能を持つ作業員が全て対応できます。

現地を拝見して、見積後にご納得いただいた上で作業に取り掛かりますので安心してお任せ下さい。

お見積りは、もちろん**無料**です!

事例 施工場所：行田市内



作業前



作業後

お申込・お問合せは JAほくさい営農経済センター窓口へ

新米収穫祭

10/14[±]



10/22^日

いずれも9時30分より

令和5年産 とれたての
新米各種を
特別価格で販売いたします!

行田農産物直売所 ☎048 (556) 2203・水曜定休
羽生農産物直売所 ☎048 (563) 4609・水曜定休
加須農産物直売所 ☎0480 (61) 3044・火曜定休
騎西農産物直売所 ☎0480 (73) 6776・火曜定休
北川辺農産物直売所 ☎0280 (62) 3636・水曜定休

— 遊休資産(土地)の売却について —

JAほくさいの所有財産で、現在使用していない下記の物件を売却いたします。

1. 物件情報

物 件 名	旧羽生支店駐車場	羽生農機センター駐車場
所 在 地	埼玉県羽生市中央二丁目103番17	埼玉県羽生市大字藤井上組351番1
地 目	宅地	雑種地
地 積	117.41㎡	666㎡
最低売却価格	4,450,000円	7,000,000円
売 却 条 件	◎土地については公簿面積および現状有姿での売却といたします。 ◎所有権移転費用等一部の費用については買受者負担といたします。 ◎物件に対して買受希望者が複数の場合は入札といたします。	

2. 申込方法 物件の詳細や入札の方法につきましては、令和5年11月に当組合ホームページ (<https://jahokusai.jp/>)へ「不動産売却案内書」を掲載いたします。

3. 問合せ先 企画管理部企画管理課 今村・永沼 ☎048-561-6911

(単位：円)

作業名	加 須		騎 西	北川辺	大利根
	11a以上整理地	11a未満未整理地	10a当り	10a当り	10a当り
耕耘 1 回目	7,623	8,228	6,600	9,350	9,350
耕耘 2 回目	5,082	5,687	5,280	5,390	5,390
代掻1回耕耘あと	15,246	16,940	9,240	16,500	16,500
代掻2回耕耘あと	8,833	10,164	7,920	11,990	11,990
田 植 え	8,833	10,164	8,250	10,010 11,990 (側条施肥)	10,010 11,990 (側条施肥)
育 苗	19,800 (コシヒカリ+2,420) 10a当り18枚までとする 以後1箱増すごとに1,100		1枚 1,000	1枚 1,210	一切受託者もち 但し種子は別 1枚1,210
余 り 苗			1枚 500	1枚 385	
肥 料 散 布	3,630 肥料代別途		2,200(60kgまで)／10a 60kg以上は別途協議のうえ 肥料代別途	3,960	3,960
農 薬 散 布	乳剤 1,210 粒剤 2,420 農薬代別途		2,200 農薬代別途	動噴散布、1戸 50a以上の受託 とし農薬は委託 者負担4,400	ドローン散布 除草剤 2,500 殺虫殺菌 2,500
水稲刈取 (カッター)	25,410	28,556	22,000 倒伏等作業困難な場合 には両者協議のうえ 割増料金	29,480 32,120 (10a未満)	29,480 32,120 (10a未満)
	11a以上の未整理地 26,620 11a未満の整理地 26,620				
水稲刈取(結束)	10a当り4,840割増		25,300		
麦刈取(カッター)			18,700		
粃 運 搬	生粃1kg 5		2,200		
玄米 麦運搬30kg	玄米粃運搬30kg 363 保冷库搬納 1袋当り121割増		110	132	
乾 燥 調 整 料	1kg 48		1kg 33	玄米 1kg 42	玄米 1kg 42
畦 塗 り	1m当り(片側)121		片面1m当り 66	50m当り3,960	1m当り 110
ロールベラー			米 4,400 麦 5,500	稲わら結束 6,600	
農業機械回送料	605		麦の播種	種子のみ 5,500 施 肥 7,150	
			そばの播種	3,300	
			そばの刈取	8,800	
			機械除草	1㎡ 22	

令和5年度 ほくさい管内地域別農作業料金一覧表

※これは、各地域の農作業料金を決定する機関によるものです
 ※すべて消費税10%込みの価格です (単位：円)

作業名 作業単位	行 田		川 里 ※参考価格		羽 生		
	10a以上	10a未満	10a当り		10a以上	10a未満	
耕 耘 1 回 目	6,600	7,150	春作業	5,830	6,600	7,150	
耕 耘 2 回 目	4,400	4,950	春作業	5,500	4,400	5,170	
代掻1回耕耘あと	8,250	9,350	9,460 (3回掻き)		8,250	9,350	
代掻2回耕耘あと	7,150	8,250			7,150	8,250	
田 植 え	7,700	8,800	9,680		7,700	8,800	
育 苗	1枚 880		1枚 880 (播種のみ 1枚440)		1枚 1,100 (種子代含む) 苗運搬料 1箱 55		
肥 料 散 布	3,300 肥料代別途		2,200 肥料代別途		3,300 肥料代別途		
農 薬 散 布	乳剤 1,100 粒剤 2,200 農薬代別途		2,200 農薬代別途		乳剤 1,100 粒剤 2,200 農薬代別途		
水稲刈取 (カッター)	22,000	24,200	22,000			10a以上	10a未満
	※結束の場合3,000割増 ※倒伏の場合、両者協議 のうえ割増料金決定				水稲刈取 (カッター-結束)	24,200	26,400
					麦刈取 (カッター-結束)	20,900	22,000
麦刈取 (カッター)	20,900	22,000	19,140		麦播		
	※結束の場合3,300割増 ※倒伏の場合、両者協議 のうえ割増料金決定				施肥播種	6,050	6,600
						麦播(マウントタイプドリルシーダー)	
						10,340	11,220
玄 米 麦運搬 30kg	110				管理転作地 休耕地の 雑草処理	500㎡未満 500~1,500㎡ 1,500㎡以上	1㎡当り66 1㎡当り55 1㎡当り44
乾 燥 調 整 料	出来高1kg39 (くず米含む)		米・麦 1kg	37	できあがり1kg当り44(クズ米含む)		
畦 塗 り	1m当り 88 (片側)		1m当り 110 (片側)		1m当り 88 (片側)		
ロールベラー			5,500				

今年も猛暑です。水稲の刈遅れに注意！

収穫の10日〜2週間前からとしましょう。

二 収穫のタイミング

表1を参考に収穫のタイミングを見極めましょう。

(1) 登熟積算気温

今年の6月は、日平均気温が平年より高い日が続き、早期・早植栽培を中心に出穂期が早まっています。加えて、7月中も平年より2℃以上高い日がひと月のうち22日もあり、登熟も急激に進んでいきます。品質の低下を防ぐためにも、適切な収穫タイミングを見極め、刈り遅れないようにしましょう。

一 水管理

(1) 出穂後の水管理

出穂後7日以降は、湛水と落水を繰り返す間断かん水を行います。土壌に酸素が入ることで根の活力が維持できず、逆に、水の入れっぱなしは、水温の上昇と根の酸欠を招き、かえって品質が低下してしまいます。ただし、台風後のフェーンが予想される場合は、高温で白穂となる危険性がありますので、事前に入水し深水としましょう。

(2) 落水

早期落水は登熟を阻害し、白未熟粒発生の原因となります。最低でも出穂後1か月は土壌水分を保ち、完全落水は

は、帯緑籾歩合90%でも予想以上に籾内部の登熟が進み、適期の見極めが難しい場合があります。そのため、登熟積算気温と籾水分が目標に達したら、帯緑籾歩合が多少高くても刈取を始めましょう。



図1 完熟籾と帯緑籾

三 適切な乾燥・調整作業

水分差の大きい籾を混合すると乾燥ムラになりますので、可能な限り別々に乾燥させましょう。また、高水分籾の急速な乾燥は、胴割米の発生の発生を招きます。送風温度は40℃以下に設定し、水分が20%程に低下したら、通常送風温度に上げ、適正水分14・5%〜15・0%まで仕上げましょう。

また、籾の張り込み量が

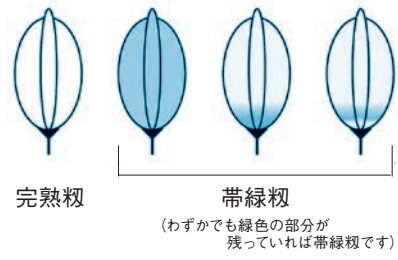
少ない場合、循環速度が速まり胴割れを起こしやすくなるため、乾燥は適切な張り込み量で行いましょう。

四 次作の準備

近年、台風や爆弾低気圧の影響により、収穫後の稲わらが田んぼや用排水路、道路に流出する被害が発生しています。そのため、稲わらのすき込みは、収穫後できるだけ早く行いましょう。

稲わらを分解する土壌微生物

加須農林振興センター
0480(61)3911
農業支援部

表1 収穫の目安(8月4日現在)

品種	作型	登熟積算気温(℃)	帯緑籾歩合(%)	出穂後日数(日)	出穂期	収穫適期(古河アメダス)
コシヒカリ	4月~5月植	950~1,150	15~10	34~42	7/15	8/18~8/24
					7/20	8/23~8/30
					7/25	8/28~9/4
					7/30	9/3~9/11
彩のきずな	5月植	900~1,200	50~10	32~44	8/5	9/11~9/18
					7/20	8/21~9/1
					7/25	8/26~9/6
彩のかがやき	5月植	910~1,100	90~45	34~43	8/5	9/8~9/16
					8/10	9/14~9/22
					8/15	9/20~9/29
彩のかがやき	6月植	1,010~1,250	55~25	42~55	8/5	9/9~9/16
					8/10	9/15~9/22
					8/15	9/21~9/29
彩のかがやき	6月植	1,010~1,250	55~25	42~55	8/20	10/2~10/13
					8/25	10/8~10/21

注1) 8月3日までは今年の気温、8月4日以降は平年値気温から登熟積算気温を計算し、収穫適期を推定。
注2) 登熟積算気温とは、出穂期以降の日々の日平均気温の合計のこと。
注3) 帯緑籾歩合とは、籾を一粒ずつ丁寧に見て少しでも緑が残る籾の割合のこと。
注4) 出穂期とは、ほ場全体で全ての穂の40~50%が少しでも頭を出した日のこと。

株山中農産が農産局長賞受賞

令和4年度飼料用米多収日本一表彰式が、7月21日に東京都文京区の東京大学弥生講堂で開催され、加須市大越の株式会社山中農産（山中哲大代表）が単位収量の部で農産局長賞を受賞しました。

同社では、多収性の飼料用米「みなちから」を1.36%栽培し、単収881kg/haを収穫しました。

多収性や難脱粒性に優れた品種の選定が行われ、高単収を達成。

ラジコンボートを用いた除草作業や営農管理システム活用などの省力化と、地域の畜産農家からの堆肥購入など耕畜連携の取り組みが評価され、今回の受賞となりました。



左からJAほくさい加須中央支店野口智章支店長、農林水産省平形雄策農産局長、賞状を手にする山中代表、野中厚農林水産副大臣

大利根地区で穂肥検討会

JAは、7月5日に加須市のJA大利根営農経済センターで水稻の穂肥検討会を開き、加須農林振興センターの技師の指導を米生産者25人が受けました。

施用時期が早いと倒伏の危険性が高まり、遅いと食味が低下する恐れがあるため、現状の稲の状態を知り、施肥の時期を確認するのが目的です。

今回で3回目の参加となる水稻農家の曾根優姫さんは、「診断結果をもとに穂肥を行った年は目標数量を収穫できたので信頼している。今後も施肥量や散布時期を指導いただきたい」と話しています。



技師から指導を受ける曾根さん⑥

JAが小学校へちゃぐりん寄贈

JAは7月上旬に、家の光協会の小学生向け月刊誌「ちゃぐりん」8月号を管内小学校47校に寄贈しました。

7月10日に加須市役所で贈呈式を行い、大利根地区の黒川正美地域担当理事が、小野田誠教育長に手渡しました。

黒川理事から同誌を受け取った小野田教育長は、「絵や写真が多く楽しく農業を学べる雑誌で、児童が毎年楽しみにしています」とお礼の言葉を述べました。

JAは、地域の未来を担う子どもたちに「食」と「農」に関心をもってもらおうと毎年この時期に寄贈しています。

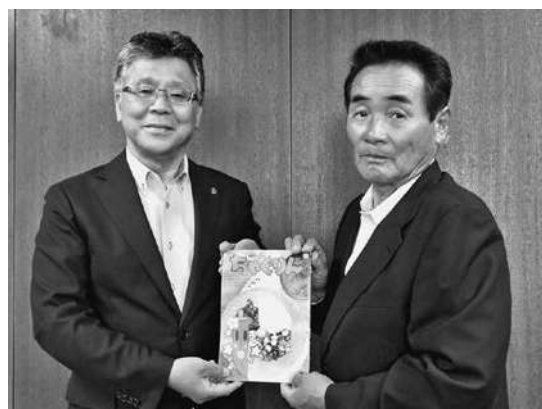

「ちゃぐりん」を手にする小野田教育長と黒川理事④



トウモロコシを収穫する園児ら

園児がトウモロコシ収穫

羽生市熟年農業者クラブ（今西昭雄会長）は7月13日、羽生市の約8haのほ場で、同市の社会福祉法人三愛福祉会きむら認定こども園の園児50人を招き、トウモロコシの収穫体験を行いました。

4月25日に、園児が種を蒔いたトウモロコシが収穫時期を迎え、同クラブ員指導のもと、1人あたり2本収穫しました。

今西会長は「トウモロコシの播種、収穫をとおして、小さいうちから農業にふれあい『食』と『農』の大切さを学んでほしい」と話していました。

北川辺地区がカメムシ防除と稲刈りスタート

北川辺地区のほ場で、7月22、23、24日の3日間、水稻のカメムシ防除のため、無人ヘリで殺虫剤の空中散布を行いました。



「あきたこまち」を刈り取る
大曾営農組合のコンバイン



無人ヘリの空中散布

8月7日は、大曾（おおぞ）営農組合（大谷寿男代表）が、水稻品種「あきたこまち」の稲刈りをスタートさせました。この日刈り取ったのは、4%。同営農組合は、3つの農業法人で組織する組合で、「あきたこまち」の他、「コシヒカリ」「彩のきずな」など、12品種を200%栽培しています。

大谷代表は、「この酷暑なので、高温障害とゲリラ豪雨が心配だ。今年は米の需要が回復しているとの事で、JAの買取価格に期待している」と話しています。

年金友の会がゴルフ大会開催

JA年金友の会は、7月11日に栃木県のプレステージカントリークラブで第11回ゴルフ大会を開きました。

会員相互の親睦と健康増進が目的で、103人が参加しました。

表彰式では、箱島登会長が「コロナの影響で4年振りの開催となりました。今後もゴルフを通じ会員の親睦と健康維持に努めましょう」と挨拶しました。

優勝は加須中央支店管内の福田隆さんです。福田さんは「同伴のみなさんのおかげで楽しくプレーできました。優勝できて嬉しいです」と喜びを語りました。以下の順位は下記の通りです。

○準優勝＝寺田薫さん（加須中央管内） ○第3位＝坪井行夫さん（大利根中央管内）



挨拶をする箱島会長

左から寺田さん、福田さん、坪井さん

北川辺農産物加工研究会が県外研修



醤油作りの工程の説明を受ける
狩野会長（④から3人目）と会員のみなさん

7月4、5日の2日間、北川辺農産物加工研究会（狩野ヒロ子会長）は静岡県の加藤醤油（ヤマコウ）で研修しました。

参加者は10人。

醤油と味噌の製造工程の説明を、熱心に聞いていました。会員は、麴と大豆の割合や味噌の種類について質問していました。

2日目は、JAとぴあ浜松ファーマーズマーケット三方原店を視察しました。

狩野会長は「日頃の活動の協力の感謝と、慰安を兼ね視察研修を計画しました。会員同士の親睦も図れました」と笑顔で話しています。

茂木さんがカナダのテレビ取材を受けました

加須市高柳地区 茂木壯一さんのほ場で7月12日に、カナダのテレビ制作会社が気候変動における水稻への影響について、茂木さんへ取材を行いました。番組は世界の気候危機を取り扱うドキュメンタリー。

今回は、高温障害に強い水稻品種「彩のきずな」の栽培管理についての取材で、茂木さんは番組ディレクターに「彩のきずな」の特長や夏場のほ場管理など、丁寧に説明していました。



取材を受ける茂木さん④

JA 騎西中央女性部料理教室開催

JA 騎西中央女性部（藤井正子部長）は7月18日に、加須市田ヶ谷総合センターで「健康で風土に合った食生活研修会」を開きました。健康的な食事と産地消費が目的。参加者は29人。

埼玉県女性組織協議会「共同購入品目」の、全農のエコープ新商品「ほめられ黒酢」を使い「豚肉と根菜の黒酢おろしあえ」の他、「ししゃもの天ぷら」、「オニオンリング」、「だし炊きごはん」、「自家製ドレッシングのサラダ」を作りました。また、恒例の焼肉のためにも作り、盛りだくさんの研修になりました。

藤井部長は「みなさん手際よく、楽しく料理できました」と笑顔で話していました。



料理を作る藤井部長（④から2番目）と部員のみなさん

JAがドライブラリーを開催



石川組合長④と参加者のみなさん

最初に加須市種足地区のほ場で、騎西農産物直売所利用組合（石川久雄組合長）に栽培協力をいただいたトウモロコシの収穫体験をおこない、参加した子どもは楽しそうに収穫していました。

その後参加者は、JA 騎西農産物直売所での買い物や、むさしの村でブルーベリーの摘み取りを楽しみました。

JA 共済の地域貢献活動

JAは7月23日、管内の消費者を対象に「収穫体験ドライブラリー」を開き、10組42人が参加しました。ドライブラリーは、マイカーで決められたチェックポイントを回りながらスタンプを集め楽しむというものです。

JA 共済連埼玉県本部の地域・農業活性化積立金を活用し地域貢献を目的として、今回で4回目の開催となりました。

収穫体験を行い地域の住民や、参加した子ども達に「食」と「農」への理解を深めてもらう目的で企画しました。

JAが農機展示会開催

JAは、7月7、8日の2日間、羽生市JA本店にて農業機械展示会を開きました。来場者は2日間で250人。

生産コストの低減、省力化に特化した最新の農業機械をPRする事が目的。

アシスト機能の付いた田植え機をはじめとした大型機械から、各種生産資材まで多彩な農業機械の他、初の試みとして油圧ショベルなど建設機械も展示しました。

また、農業機械の購入を検討される方のために、JA 農機ハウスローン相談コーナーも設けました。



開催の前に挨拶する大塚宏組合長④とJA役職員

加須市園芸組合がJAに土壌診断依頼



土壌診断をするJA職員

加須市園芸組合（内田幸夫組合長）はJAに依頼し、次期作キュウリの土作りのため作柄別に、6月と7月の2回土壌診断を行っています。

6月27日、同JA北川辺支店に隣接する土壌診断室でJAほくさいの園芸担当が、同組合40人分の検体80点を診断しました。

JAは、診断結果にもとづいて同組合員に次期作の施肥指導を行っています。

行田市の「田んぼアート」が見頃

ぎょうだ通信

各地区の編集委員が自慢の人・モノ・場所をご紹介します。

今回は行田地区です。



田植えをする行田市長㊦、益若さん㊧、加藤さん㊨
写真提供：行田市



見頃を迎えた田んぼアート
写真提供：行田市

行田市の「古代蓮の里」東側の水田2.8㌔に描かれた田んぼアートが見頃を迎えました。

今年は、映画「翔んで埼玉 ～琵琶湖より愛をこめて～」の全国公開を記念して、映画の主要キャラクターとコラボレーションし、GACKTさん演じる「麻実麗」と二階堂ふみさん演じる「壇ノ浦百美」を大きく描き、中央にタイトルロゴと埼玉県のシルエット、一礼する2人の姿、両端に行田市の花の「古代蓮」をあしらったデザインです。

6月10、11日に関係団体やボランティア675人が田植えを行いました。

映画に出演する俳優の加藤諒さんと、タレントの益若つばささんが駆け付け、行田市の行田邦子市長と田植えをしました。参加者は田んぼ内のくいに沿って、背景の色となる「彩のかがやき」の他、白い「ゆきあそび」や赤い「べにあそび」、黒い「ムラサキ905」などを植えました。

田んぼアートは市の観光や「行田市のおいしいお米」のPRを担うイベントで、今年で16年目になります。

隣接する古代蓮会館展望室から10月中旬まで楽しめます。是非、行田市に出かけてダイナミックなアートをご覧ください。

俳句

胎内を潜り総身の涼しさよ

折原野歩留 選

加須 野中 栄子

(評)胎内とは妊婦のお腹の中、もしくは大仏等の空洞部分であるが、この句の場合は後者である。大仏の中は歳と同じで気温差が少ない。胎内に入り一気に涼しく感じたのである。外はまだまだ残暑が厳しい。ホットした作者の気持ちが「総身」に出ている読む人も涼しく感じるのでは。

虫の夜の耳を遠くに置いて寝る
父、母の記憶遠かり夕ほたる
黙禱の一分間の蟬時雨
猛暑日や全てゆるめの暮らしぶり
星月夜祖父の船頭たかせ船
求めるは富士見ゆる墓地秋の風
新米の糠の匂へる精米機
騙されぬ老いを生き抜く雲の峰
朝の蚊に素通りされる老百姓
流灯や母は親父の後に付く
それなりにひと日を送る百日紅
荒野にて山百合確と女王の座
軽トラで神事を護る夏祭り
長老は嬉々と水喧嘩のこと話す
菩提寺の手水紫陽花うめつくす
隣田の雑魚も混りて落とし水
みずすまし水面の空を掻き遊ぶ
新涼の風取り入れて短歌詠む
何もかも隠し河原の夏の草
万緑のむせぶ息吹にまだ生きて
喜雨ありて野菜息する畑かな
梅雨の入り四年越しの八十路会
迎え火や一陣の風に浮かぶ顔

大利根 野口 勇一
騎 西 田沼 絹子
羽 生 五月 文子
騎 西 持塚 悦夫
羽 生 平井 昭政
羽 生 長谷部 愛子
川 里 長瀬 三男
川 里 木暮 浅代
行 田 荻原 増夫
川 里 永沼 規美雄
騎 西 戸田 達子
騎 西 黒巢 友子
行 田 根岸 栄一
羽 生 荒井 王子
羽 生 多田 千代子
騎 西 泉津 井清
川 里 井上 美智子
行 田 木村 有里
羽 生 樋口 登美子
加 須 塚越 千枝子
加 須 松永 喜芳
大 利 根 内田 喜代子
加 須 須 田島 許子

※11月号への投句は、9月25日(必着)までに、
〒348-8513 JAほくさい営農支援課(住所不要)
宛てにお願いします。

応募資格はJAほくさい管内にお住いの方。誌面等の都合により投句いただいたすべての方の句を掲載することはできませんので、あらかじめご了承ください。

① 従姉の面倒をみたなら特別寄与料？

— 顕著な貢献が必要

② 相続放棄したいが形見分けは可能？

— 形見分けの程度によっては可能



JAほくさい顧問弁護士
弁護士法人 長島法律事務所
弁護士 長島佑享氏

質問 ①

私の従姉であるAが亡くなりました。Aには子供2人BとCがいるのですが、2人とも自分の生活中心でAに無関心なため、1人で困っているAをみかねた私が、Aの買物の手伝いや入通院の付き添い、入院時のAの身元保証人になるなど、Aの身の回りの世話をしてきました。それなのにAの死亡後、BとCからは一言の挨拶もありません。相続人でなくても特別寄与料を請求できると聞きましたが、私はBとCに何がしかの請求をできますか。

回答 ①

相続人以外の親族が、被相続人を無償で療養看護をする等してその財産の維持・増加について特別の寄与をしたときには、相続人に対し寄与に応じた金銭（特別寄与料）を請求することができます（民法1050条）。但し、これが認められるためには、被相続人の心身の状況、生活状況を踏まえて療養看護の必要性、特別な貢献、無償性、継続性、専従性等を総合的に考慮し、その者の貢献に報いるのが相当と認められる程度の顕著な貢献が必要と解されています。

最近の裁判例では、月に数回程度入院先を訪れて診察や

入退院に立ち会う、手続に必要な書類を作成や身元引受けをする等したことについて専従的な療養看護を行ったものではなく、「特別寄与料を認めるのが相当なほどに顕著な貢献をしたとはいえない」と請求を否定しました（静岡家庭裁判所審判令和3月7月26日）。

あなたの場合もAの心身や生活状況を踏まえてAの財産の維持増加に対する「顕著な貢献」が必要で買物の手伝いや入通院の付き添い等では請求は困難でしょう。

この特別寄与料の請求は、相続開始と相続人を知ったときから6か月または相続開始から1年という短い期限がありますので注意が必要です。

質問 ②

先月、父Aが亡くなりました。Aは事業をしていて多額の借金があったので、相続人である私は、家庭裁判所で相続放棄の申述をする予定です。Aの財産としては、自宅の土地建物や預貯金、衣類のほか、事業用の商品や什器備品などが多くあります。相続放棄をすれば、私がAの財産を相続できないことは知っています。ただ、Aの私物を少しは残しておきたいと考えています。形見分けとして、Aのスーツとコートを1着ずつでいいので、手許に残せませんか。

回答 ②

相続人は、自己のために相続の開始があったことを知った時から3か月以内であれば、相続の放棄ができます（民法915条1項）。ただ、相続人が相続財産の全部又は一部を処分したときは、相続を承認したものとみなされて、

相続放棄はできません（民法921条1号）。この「処分」とは、債権者等を害するような一般経済価値を有している物の処分を意味し、これに当たるかどうかは、相続財産全体の額、被相続人・相続人の財産状態、当該処分の量や性質などによって総合的に判断されます。故人を偲ぶための形見分けは原則として当たりません。

Aの遺産は、自宅など多くあるので、中古のスーツとコート1着ずつであれば、相続放棄を否定される処分には当たらないでしょう（山口地裁徳山支部昭和40年5月13日判決）。

他方、形見分けとして遺産のほとんど（和服15着、洋服8着、ハンドバック4点、指輪2個）を処分した事案（松山簡裁昭和52年4月25日判決）や、毛皮のコートや絨毯等の動産類を小型トラックに積んで持ち帰った事案（東京地裁平成12年3月21日判決）では、相続放棄は無効と判断されましたので注意しましょう。



文字を並べ、何語か？
A～Dの順にできる言葉はどのようか？

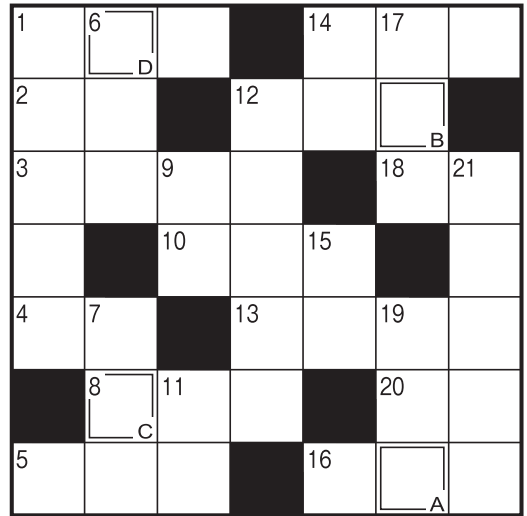

(出題) ニコリ

- ヨコのカギ
- ① 十五夜に飾る植物
 - ② 帰り道のこと
 - ③ 葉はコアラの餌になります
 - ④ 2の3——は6
 - ⑤ 必要以上に子どもを甘やかすことを吹く
 - ⑧ 羹(あつもの)に懲りて——
 - ⑩ 発車——の新幹線になんとか乗り込んだ
 - ⑫ 奈良や和歌山がある地域
 - ⑬ 漢字で書くと竜胆。青紫色の花を咲かせます
 - ⑭ 台風——、よく晴れたね
 - ⑯ 吉永小百合さんの場合はサユリスト
 - ⑱ ml、mgの「m」
 - ⑳ お金を借りると付くことも

- タテのカギ
- ① ポンベを担いで——ダイビングを楽しんだ
 - ② アンダー——の左腕投手
 - ③ 収穫期の田んぼで金色に輝きます
 - ④ 陶磁器はこの中で焼き上げられます
 - ⑤ ——に敬老の日のプレゼントをもらった
 - ⑥ 「ギー、チョン」と鳴く虫
 - ⑦ 陽(よう)の反対語
 - ⑧ 汗物をよそう食器の1つ
 - ⑨ 十五夜に楽しむもの
 - ⑩ ピラフにホワイトソースをかけて焼いたもの
 - ⑪ 父と母のこと

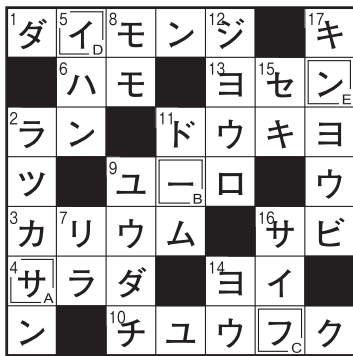

〈8月号の答〉
サーフィン

・ハガキに答え、住所、氏名、年令、電話番号を記入のうえ、〒348-8513 JAほくさい 営農支援課宛送付(住所の記入は不要です)、または各支店・営農経済センター窓口へお持ちください。ご応募はJAほくさい管内(行田市・鴻巣市川里地区・羽生市・加須市)にお住まいの方に限らせていただきます。応募の際、ご意見、本誌へのご感想などをお書き添えください。中から「ほくさい」に掲載させていただくこともあります。

・締切は令和5年9月末日到着分まで。

・正解者には抽選により賞品をお贈りします。

・(個人情報)の取り扱い…この応募用紙は抽選と商品発送およびご意見掲載の目的以外には使用いたしません。

〈応募の方法〉

「ぞいましてら〜」

☆7月号クロスワードパズルの当選者は次の8名です。
記念品をお贈りいたします。

- ☆柿沼 正明さま(行田)
- ☆関口こまみさま(羽生)
- ☆川邊 幸子さま(羽生)
- ☆野中 晴雄さま(加須)
- ☆岡田 清治さま(騎西)
- ☆正能 勝年さま(騎西)
- ☆高橋なか子さま(北川辺)
- ☆小沼 深雪さま(大利根)



編集後記

皆様お久しぶりです。過去に広報編集員を担当しましたT・Kです。1年ブランクがありますが今年度編集委員を担当させていただきます。宜しくお願い致します。

さて、9月に入り早い地域ですと水稲収穫等が全盛期を迎えます。まだまだ暑い日もあるので、水分補給や休憩をとりましょう。また、農機具による事故にも気を付けて、無事に収穫作業が終われば幸いです。

T・K

JAカード
限定!

2023年9月・10月は

JA直売所のご利用が

15%おトク!

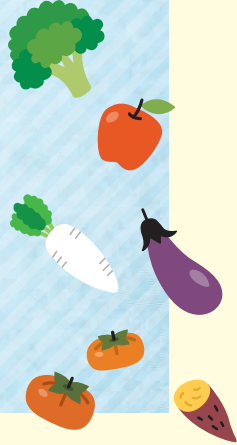

©よりぞう



JA直売所 (JAカード5%割引実施店舗) で、対象期間中にJAカードをご利用いただくと、ご利用金額合計の10%相当分*をポイント還元! いつもの5%割引と合わせて、15%相当おトクにご利用いただけます!

※還元ポイントの上限は2,500ポイント(10,000円相当)です。

いつもおトクな
JAカード特典!

JA直売所のご利用は
請求時

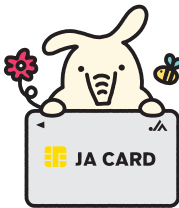

5%
割引!

※一部対象外の店舗がございます。

詳しくはこちら

<https://www.cr.mufg.jp/jafarmmarket2023/>



※本紙記載の情報は2023年4月時点の内容です。特典については予告なく終了や内容の変更を行う場合がございます。
※JAビジネスカード、JAコーポレートカード、JCBブランドのJAカードは本特典の対象外です。
※JAカードでのお支払いが対象です。電子マネーやコード決済等でのお支払いは、JAカードを登録されている場合でも本特典は適用されません。

期間限定キャンペーン

JA直売所のご利用金額の

10%相当をポイント還元!

対象期間 2023年9月1日(金)~10月31日(火)

還元時期 2024年1月

対象期間中のJA直売所でのご利用金額合計の10%相当分から還元ポイント(4円で1ポイント)を計算します(小数点以下は切り捨て)。
還元ポイントの上限は2,500ポイント(10,000円相当)です。

※ポイントは「JAカード わいわいプレゼント」または「JAカード ゴールドポイントプログラム」でご利用いただけるポイントです。※還元金額はポイント交換でキャッシュバックをご選択された場合の金額(1ポイントを4円換算で交換)を記載しています。

JAほくさい
ホームページ



JAほくさい

JAほくさい 9月号(No327) 2023年9月1日発行
編集・発行/ほくさい農業協同組合 〒348-8513 埼玉県羽生市東7-15-3
TEL 048-561-6911(代) URL (アドレス) <https://jahokusai.jp/>

