

ほくさい 1

JA HOKUSAI INFORMATION

2021・NO.295

謹賀新年



目次

組合長『新年のごあいさつ』	2
特集『丑年生まれのみなさん大集合』	3
INFORMATION	6
ニュースストーリー	9
ほくさい彩発見／俳句	12
わが家のアイドル／長寿バンザイ	13
営農ワンポイント	14
クロスワードパズル	15



JA ほくさい

©よい食P



新年のごあいさつ

謹んで

新春のお慶びを申し上げます



代表理事組合長 大塚 宏

皆さまには、新しい年を健やかに迎えのことと、心よりお慶び申し上げます。

日頃よりJ A事業に対しまして格別のご理解・ご協力をいただいておりますこと、厚くお礼申し上げます。

昨年初頭より続く新型コロナウイルスのパンデミックにより、現在私たちは人類史上未曾有の危機に直面しております。この感染症がどこまで拡大し、私たちの暮らしにいつまで影響を及ぼし続けるのか。現代を生きる私たちには経験のないことだけに予測が困難で、不安は増すばかりです。そしてこのウィルスは、日本の経済に深刻な影響を与えました。が、農業も例外ではありません。当組合といたしましては、県農林振興センターの協力のもと6月より営農相談窓口を設置して農業者の皆さまの支援にあたっているところです。今後も関係機関と連携を図りながら、最善の方法を模索し、皆さまのお力になれるよう尽力してまいります。

現在、当組合では昨年6月より新たな執行体制のもと「農業者の所得増大」と「農業生産の拡大」、「地域の活性化」を基本目標に掲げ、「創造的自己改革」に取り組んでおります。事前に企画しておりましたさまざまな取り組みやイベントをやむを得ず中止せざるを得ない状況ではありましたが、感染対策を講じつつ、組合員や地域の皆さまからご理解を

いただきながら役職員が一体となつて取り組んでいるところでございます。

具体的には、農業従事者の高齢化の進行や後継者の減少、また遊休農地や耕作放棄地の増大などに対応するため、営農支援・遊休農地の活用・担い手育成支援等の機能を備えた「J A出資型農業法人」の設立に関する協議・検討を進めております。8月には正組合員の約2割にあたる皆さまにアンケートへのご協力をお願いいたしました。その中で、同法人に農作業を委託したいというお声を最も多くいただいた羽生地区をモデル地区に選定し、さらに深いご意見をお伺いするためのアンケートを12月にお願ひしたところでございます。

また、昨年末には悲願のJ A青年部を設立いたしました。若手農業者とJ Aが連携することで、栽培技術や経営などの情報共有や意見交換を行い、将来の地域農業を支えるトップランナーを育成してまいります。

農業、地域、そしてJ Aをとりまく環境はますます厳しさを増しておりますが、今後も営農・経済事業を柱に基盤づくりを行いながら、金融・共済事業を充実させ、地域社会の発展に貢献して参る所存です。

新しい年が皆さまにとって、また地域農業にとって実り多き一年となりますことをご祈念いたしまして、年頭のご挨拶とさせていただきます。

ほくさい おはらせ

理事会から

11月30日の議案

- ① 上半期監事監査意見書の報告について
 - ② 上半期ディスクロージャー誌の作成について
 - ③ 無担保ローン融資要項（三菱UFJニコス型）の制定について
 - ④ 信用事業事務取扱手数料徴収基準の一部変更について
 - ⑤ 羽生ライスセンター受変電設備改修工事について
 - ⑥ 職員への年末賞与の支給について
- 全議案とも承認されました。

税務法律相談 2月1日に行田で開催

JAでは毎月、本店、行田中央支店、加須中央支店と会場を移して土地・建物や税務・法律に関する無料相談を行っています。

幅広い内容の相談に応じますので、お気軽にご相談ください。また、ご相談のある方は事前の予約をお願いいたします。

JA賃貸アパート

入居者様 募集中

物件情報は右記QRコードから当組合HPにアクセスしてご覧ください。



お問い合わせ先

【行田市内物件】
資産管理行田営業所 ☎048-556-1171
※アパート仲介業務のみ

【羽生市内物件】
経済部資産管理課 ☎048-563-3000

【加須市内物件】
資産管理加須営業所 ☎0480-61-0905

〈日時〉 2月1日(月)
午後1時30分

※相談時間は30分です。

〈場所〉 JA行田中央支店
〈ご予約窓口〉

JA本店経済部資産管理課
(☎048-563-3000)
または各支店窓口へ

人生100年時代到来

楽しみもいっぱいですが…

老後
2,000万円
問題

ご契約例

性別：男性／共済掛金：月払1万円
プラン：70歳払込終了・70歳年金支払開始
(令和2年4月現在)

試算 パターン	当初5年間の予定利率	6年目以降の予定利率
①	0.50%	0.75% (最低保証予定利率)
②	0.50%	1.44% で推移した場合(令和2年度適用の予定利率)

加入 年齢	共済掛金 累計	定期年金5年				定期年金10年			
		①0.75%	②1.44%	③0.75%	④1.44%	①0.75%	②1.44%	③0.75%	④1.44%
20	600万円	676万円	808万円	76万円	208万円	689万円	838万円	89万円	238万円
30	480万円	521万円	601万円	41万円	121万円	531万円	624万円	51万円	144万円
40	360万円	376万円	419万円	16万円	59万円	383万円	435万円	23万円	75万円
50	240万円	242万円	261万円	2万円	21万円	246万円	271万円	6万円	31万円
60	120万円	121万円	125万円	1万円	5万円	123万円	130万円	3万円	10万円

公的年金
だけじゃ
足りないって
本当なの？

JAの予定利率変動型年金共済 ライフロード

ライフロード5つの特長

- 特長 01

年金支払開始年齢・加入年齢・払込終了年齢の範囲が幅広く、ライフプランに応じた柔軟な保障設計が可能です。
加入年齢【18歳～85歳】
- 特長 02

年金額の増加が期待でき、一度増加した年金額は減りません。
- 特長 03

積立で感覚で老後の生活資金が手軽に準備できます。
- 特長 04

個人年金保険料控除が受けられます。
- 特長 05

簡単な告知でお申込みできます。

※予定利率とは、共済掛金積立金を積み立てる際に適用されるあらかじめ定められた利率のことです。当共済に適用される予定利率は、ご契約当初5年間は固定ですが、ご契約6年目以降は毎年見直しされます。※ご契約時の予定利率は、毎年設定されます。したがってご契約時期によって適用される予定利率が異なります。最低保証年金額は変動する場合があります。※予定利率は共済掛金積立金に対するものではありません。したがって、共済掛金全体に対する利回りは予定利率よりも低くなります。※最低保証予定利率とは、ご契約時に定められ、契約5年目以降、共済期間を通じて前払金に設定された予定利率のことです。最低保証予定利率は共済期間を通じて変動します。※上記の金額は1万円未満は切り捨てと表示しております。※予定利率が最低保証予定利率を上回る水準が非常に小さい場合、最低保証年金額が増額されない場合があります。※最低保証年金額が6万円未満となる場合はお引き受けできません。※共済掛金の払込方法はご契約後の変更が可能です。ご契約の際には十分ご検討いただきますようお願いいたします。

この資料は概要を説明したものです。詳細については、「重要事項説明書(契約概要・注意喚起情報)」および「ご契約のしおり・約款」を必ずご覧ください。【20118280345】

新型コロナウイルス
感染拡大防止
について

JAほくさいの役職員は、組合員・利用者の皆さまに安心してご利用いただけるよう、マスク着用・手指の消毒等を徹底して業務にあたっております。



保障点検
実施中

JA出資型農業法人 設立に関するアンケート 調査結果をご報告します



ご協力ありがとうございました

当組合では、管内の農業従事者の高齢化や後継者不足、遊休農地や耕作放棄地の増大などが懸念される中で、営農支援・遊休農地の活用・担い手育成支援等の機能を備えた「JA出資型農業法人」の設立に関する協議・検討を進めております。

このたび、地域農業の抱える課題を的確に捉えるために一部の正組合員の皆さまにアンケートを行いました。とりまとめ結果について下記の通りご報告いたします。

【アンケート調査結果】 ※一部抜粋

☆調査対象

正組合員総数（14,598人 14,291戸）
の約2割にあたる2,900人。営農計画書
の水田面積が3ha未満の方が対象。

☆調査方法

対象農家を無作為に選定し、8月外務
デーでJA職員が配布。郵便で回収。

☆回収率 61.2%（1,776件）

問：後継者はいますか？

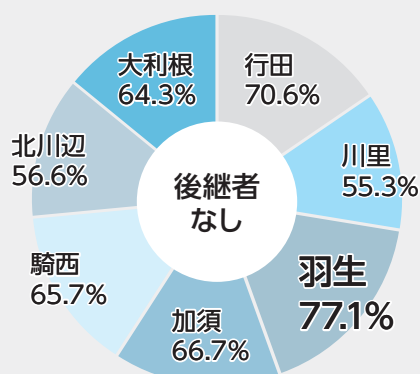

問：「今後、貸付・委託をする」を選んだ方は
どこへ委託しますか？

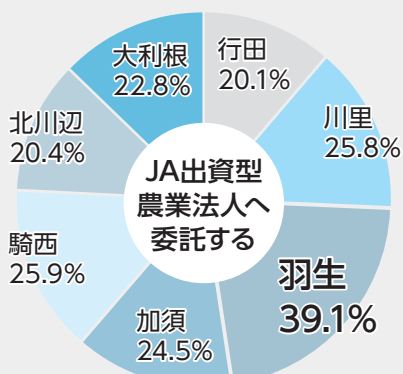

問：将来の農業経営について

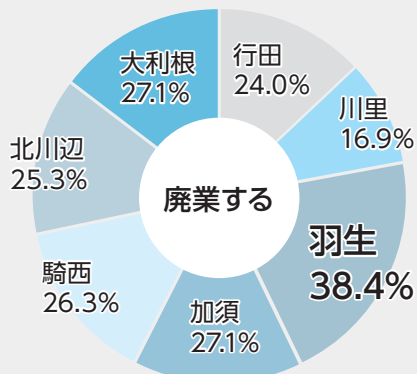

この結果を受けまして、ご要望の声が最も多かった羽生地区をモデル地区に選定し、規模および作業内容などより具体的な内容を把握するための再調査（アンケート）を同地区で令和2年12月に実施いたしました。

法人設立に向けた今後の進捗状況については、順次誌面でご紹介してまいります。

所得税・贈与税及び消費税の確定申告書を提出される方へ

【令和2年分の所得税・贈与税及び消費税の確定申告について】

行田税務署では、令和2年分の所得税等の確定申告の相談・申告書の受付を令和3年2月16日(火)から3月15日(月)まで、個人消費税等については同年3月31日(水)まで行います。新型コロナウイルス感染症対策の一環として、本年は還付申告の方の申告相談を2月15日(月)以前でも受け付けております。

相談受付…午前8時30分から午後4時まで
(提出は午後5時まで)

相談開始…午前9時から

※ 混雑緩和のため、会場への入場には「**入場整理券**」が必要です。整理券は申告会場で**当日配付**となります。なお、LINEでも**事前発行**しています。(電話・窓口での入場整理券の事前発行は行っておりません。)

※ 確定申告会場に来場され

る際は、マスクを着用していただき、できる限り少人数でお越しください。

※ 入場の際に**検温を実施**しています。発熱(37.5度以上)等の症状のある方は原則として入場をお断りさせていただきます。

※ 駐車場は混雑しますので、公共交通機関をご利用ください。

【閉庁日の相談】

行田税務署では、2月21日(日)及び2月28日(日)に限り、熊谷税務署と合同で確定申告書用紙の配付、申告相談、確定申告書の収受及び納付相談を行います(現金納付の窓口業務は行いません)。

この2日間の申告相談等の会場は**熊谷税務署**となります。行田税務署での業務は行っておりませんのでご注意ください。



【確定申告書等作成コーナーが便利です!】

国税庁ホームページ「確定申告書等作成コーナー」をご利用いただくと、ご自宅のパソコン・タブレット・スマホから24時間いつでも申告書を作成できます。

なお、作成した申告書は、e-Taxで送信(ID・パスワードを入力して送信又はマイナンバーカードを使って送信)、印刷して郵送のいずれかにより提出できます。

※ ID・パスワードは税務署において5分程度で発行を受けられますので、取得されていない方は、運転免許証などの顔写真付きの本人確認書類をご準備のうえ、是非お早めに取得してください。

国税庁ホームページ
確定申告特集



令和2年分の所得税の確定申告は、所得税法の改正等(ひとり親控除、給与所得控除、基礎控除など)が多数ありま

す。国税庁ホームページでは、これらの改正内容等もご確認できますので、ぜひご利用ください。

【消費税の申告をされる方】

消費税の確定申告書を作成するには、令和元年10月1日以降の取引について、売上げや仕入れ等を税率(軽減税率8%・標準税率10%)ごとに区分して記帳するなどの経理(区分経理)を行った帳簿が必要となります。

また、令和元年前からは、消費税確定申告書を作成するには、区分経理を行った帳簿に基づき、「課税取引金額計算表」の作成が必要となります。

なお、消費税の仕入税額控除の適用を受けるためには、区分経理に対応した帳簿や受け取った請求書などの書類を保存する必要があります。

【納税は口座振替を】

還付金は口座振込みで

所得税と個人事業者の消費税については、納税のための手間が省け、うっかり納期限を忘れてしまうことがない振替納税が大変便利です。ぜひ

口座振替を利用すると…

預貯金からの振替日は

所得税 令和3年4月19日(月)

★現金納付の場合の納期限は3月15日(月)

消費税 令和3年4月23日(金)

(個人事業者)

★現金納付の場合の納期限は3月31日(水)

◎振替日の2~3日前には、預貯金残高をお確かめください。

・預貯金残高不足等で引落しできない場合は、所得税は3月16日から、消費税は4月1日から納付日まで、延滞税がかかりますのでご注意ください。

ご利用ください。また、還付金のお受取は、預貯金口座への振込みをご利用ください。

★鴻巣市にお住まいの方は、

上尾税務署の管轄になります。申告会場の開設期間や

閉庁日対応については、異なるところがありますので

鴻巣市の広報誌などでご確認願います。

▼お問合せ

行田税務署

048-556-2121

上尾税務署

048-770-1800

おせち料理に！北川辺産レンコン

J A北川辺支店管内で11月上旬からレンコンの出荷が始まりました。

栽培するのは小曽根直司さんら3軒の農家。北川辺地区は市場出荷する県内唯一のレンコンの産地です。

小曽根さんはダイコク、コブシ、福だるま、金澄20号の4品種を90㍑で栽培しており、1日の平均出荷量は約30㍑（1㍑5㍑）。おせち料理に欠かせない食材とあり、12月24日から12月28日のピーク時には約100㍑を出荷します。

小曽根さんは「9月ごろの実が柔らかくあっさりした味わいの新レンコンもいいですが、冬は身がしまって歯ごたえを楽しめます。」と話しています。

出荷は5月上旬まで。県内と青森の市場に出荷します。



レンコンを収穫する小曽根さん



出荷の準備をすすめる久保社長

イベリスの出荷が始まりました

11月上旬から川里花き出荷協議会でイベリスの出荷が始まりました。金平糖のような純白の小花を咲かせる「イベリス」はアブラナ科の草花で、背丈が低く耐寒性が高いことから冬から春にかけての花壇や寄せ植えのグラウンドカバーとして人気です。

有限会社久保園芸では8万鉢を栽培しており、夏の間栃木県日光市に花苗を移して栽培する「山あげ」を行うことで、普通栽培より2ヶ月以上早く出荷することができます。

久保純代表取締役社長は「今年の冬は、新型コロナウイルスの影響で『うち時間』が増えるのでは。私たちの育てたイベリスで癒しのひと時をもていただきたい。」話していました。

イベリスは1月下旬まで全国の市場に出荷されます。

消費者と芋ほりで交流 ～騎西農産物直売所利用組合～

騎西農産物直売所利用組合は、11月14日に加須市中種足のほ場で「直売所ふれあいまつり」を開きました。日頃同直売所を利用する24組70名の家族連れがサツマイモ掘りを楽しみました。

このイベントは、店舗の活性化と販売力の強化を目的に令和元年度から行っています。今回は新型コロナウイルス感染症に配慮し、参加者の集合時間を30分ずつずらして行いました。

ほ場に案内された親子連れは、同組合役員に周りの土をスコップでかきよけてもらいながらシャベルで「べにはるか」を掘り起こしました。

石川久雄組合長は「皆に喜んでいただけてとてもよい催しになった。今冬は畑にもみ殻を入れるなどして土づくりにはげみ、『3年目はさらにたくさん穫れた』と言ってもらえるようがんばりたい。」と話していました。



騎西農産物直売所利用組合役員の皆さん



小・中学校などに除菌用アルコールジェルを寄贈

J Aは11月初旬に管内の市立教育施設（小・中学校、幼・保育園など）に、除菌用アルコールジェル（1本500ミリリットル）1,320本を贈りました。社会貢献活動の一環で、J A共済連埼玉県本部からの支援を受けて実施しました。

11月16日には加須市立騎西中学校で贈呈式を行い騎西中央支店の加藤浩行基幹支店長が中里孝校長に手渡しました。アルコールジェル12本を受け取った中里校長は「冬に備えて使用頻度も増えるはず。とてもありがたいです。」とお礼を述べ「生徒用の昇降口などに置いて、日常の出入りの際に使わせたい。」と喜んでいました。

中里校長⑥にアルコールジェルを手渡す加藤基幹支店長



終活セミナーを開きました

J Aは11月19日にJ Aアグリホールくきで終活セミナーを開きました。騎西中央支店管内の60代から80代までの男女9人が、エンディングノートの書き方を通して終活を学びました。

この講座は、J A自己改革の「地域の活性化」のための取り組みのひとつ。終活の基礎を学ぶことで、今後の人生の充実を図ってもらうことがねらいです。新型コロナウイルス感染拡大防止のため、参加者はそれぞれの前にアクリル板が立てられた席について受講しました。

講師を務めた㈱パルータルサービスの斎藤康正さんは『「若いから」「残すお金がないから」「家族の仲は良いから」と無関心な人が多いが、今はいつ何があるか分からない時代。遺産が少額であってももめることのないように。』と呼びかけ、エンディングノートの作成を勧めました。

女性の意見をJ A運営に ～女性部員と意見交換会～

J Aの常勤役員は、11月5日に本店でJ A女性部員との意見交換会を行いました。

J A自己改革の一環で、管内の農業生産に携わる多くの女性が参加する同部員の意見を積極的に取り入れることで、J A運営に生かし、「農業生産の拡大」や「地域の活性化」に繋げるという取り組みです。

女性部からは長谷川タマ子部長と儘田光子副部長、梓沢幸子理事、江田昌子監事が参加。J Aからは大塚宏組合長のほか、平井清敏副組合長、吉田岳雄常務が出席しました。

会議では、長谷川部長から直売所に関する提案があったほか、調理実習室の新設や部員の固定化、高齢化問題などについて活発なディスカッションが行われました。



大塚組合長⑥と意見を交わす長谷川部長④、儘田副部長



テープカットする大塚組合長（左から2人目）ら

セルフ洗車機が新しくなりました

J A行田給油所のセルフ洗車機が12月1日から新しくなりました。同日リニューアルセレモニーを行い、J A大塚宏組合長らがテープカットして完成を祝いました。

新しい機種は、車の形を捉えるセンサーがこれまでの約4倍搭載されていることで洗い残しが少ない設計になっているほか、ガラス系のコート剤での仕上げが可能になりました。また、クレジットカードでの支払いにも対応しています。

一番初めに利用したのは、同市内から訪れた水村政男さんです。新設したティアラコート洗車を利用すると「これまで洗車機にかけた後ブラシでこすっていた部分もきちんときれいになっていて驚いた。今月中にあと1、2回は訪れたい。」と話していました。



みつか味噌の仕込みが始まりました

北川辺農産物加工研究会（勝股一代会長）は、11月26日から「みつか味噌」の仕込みを始めました。

12月初旬までの8日間に仕込む味噌は約1ト。原料は北川辺産「コシヒカリ」と加須産大豆「里のほほえみ」で、添加物は一切使用しない、自然の味をそのままに味わえる健康志向の味噌です。

この味噌が誕生したのは平成5年。「これを食べたらほかのは食べられない」という多くのファンに支えられ、15名の会員が作り続けています。

「みつか味噌」は、こしみそ594円、粒みそ540円（いずれも1パック750g、ともに税込み）。ＪＡ北川辺支店と北川辺農産物直売所で販売しています。

地域ぐるみで美味しい新米を

羽生市食生活改善推進員協議会の会員が、日本農業新聞社発行のフリーペーパー「フレマルシェ」をテキストに管内産の新米の炊き方を学びました。

同会は、地域住民に対して生涯を通じた食育の推進や健康づくりの担い手として健康的な食生活への提案を行っています。具体的な活動は料理教室の開催やイベントでの試食の配布などですが、今年は新型コロナウイルス感染拡大の影響でほとんどの活動を見合わせていました。

そこで、「コロナ禍でも将来地域のためになる活動を」と伊藤伊津子会長が発案。県の「県産米消費拡大事業」を活用して同誌2020年秋号の中に掲載されている「新米のおいしさを引き出す」特集を参考に、各家庭で「彩のかがやき」と「彩のきずな」の食べ比べを行うことになりました。

ＪＡ羽生農産物直売所で購入した２銘柄は、同会役員らによって冊子とともに、11月下旬から12月下旬にかけて会員58名に配布されました。



「フレマルシェ」と新米を手にする伊藤会長（前列左）とＪＡ大塚組合長（後列左）、役員の皆さん

農耕用限定大型特殊免許の取得を目指して



ＪＡでは、11月上旬からＪＡ全農さいたま行田センターで農耕用限定大型特殊免許受験のためのトラクター練習会を行っています。

平成31年4月から農作業機を装着した状態のトラクター（一定の条件等を満たした場合）の公道走行が可能となりましたが、全幅1.7mを超えるなどの場合は大型特殊免許が必要です。このため、ＪＡでは昨年3月から参加者を募集。150名を超える申し込みがあり、順次講習会を開く予定でしたが、新型コロナウイルス感染拡大を受けて見合わせていました。

11月7日は午前の部と午後の部を合わせて19名が参加。ＪＡ職員のアドバイスを受けながら、模擬コースを使つての実技講習に挑みました。

元和小児童が大利根営農経済センターを見学

11月26日、ＪＡ大利根営農経済センターは、加須市立元和小学校（小熊孝校長）の2年生の訪問を受けました。

12名の児童が生活科の授業の一環として来店。職員から農業用倉庫の説明を受けたり、フォークリフトで肥料を積み込む作業を見学したりして理解を深めました。

引率の教諭から「質問がある人」と声をかけられた子供たち。次々に手をあげて「どうしてこんなにたくさんのお米が積まれているの」や「農協は何をすることですか」、「どんな仕事をしているの」などの質問をしては、職員の回答を一生懸命ノートに書き留めていました。



SFAフットボールセンター (愛称: 彩の国KAZOヴィレッジ)

加須市騎西598-1
公益財団法人 埼玉県サッカー協会
(<https://www.saitamafa.or.jp/>)



旧県立騎西高校の校舎やグラウンドを利用して平成31年3月にオープンしました。

県内のサッカーを中心とするスポーツの発展や指導者、審判、選手の育成を目的に埼玉県サッカー協会が運営しています。

照明設備も完備した2面のコートでは、週末や平日の夜を中心に様々なチームが汗を流しています。また、体育館はフットサルや柔道、剣道などに利用できます。

※新型コロナウイルスの影響で現在体育館の一般貸し出しは中止されています。

ほくさい



彩 発 見



身近な地域の名所をご紹介します

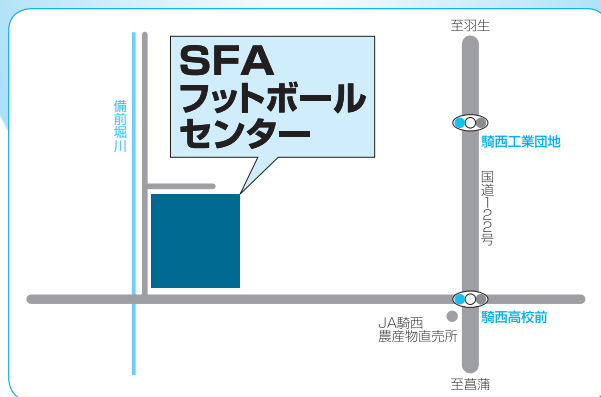

俳句

折原野歩留選

妻にもお年玉をあげようと思う 騎西 中島 价市

(評)このような句を国語調俳句と言う。しかし破調でも無くちゃんとして七音に収まっている。私もだが長年連れ添った妻にお年玉をあげた記憶がない。金額の問題ではない。今までの苦労に報いるその気持ちこそ大切な事である。平明な気負いのない作品に新鮮さを感じた。但しこの様な作品ばかり作っていると句が行き詰まるかも。

地下足袋のこはぜしつかと鍛始め 大根 野口 勇一

初空や宇宙はもはや届く距離 行 萩原 増夫

日向ぼここれぞ余生の至福かな 加 松永 喜芳

初夢の名前呼ばれたとき目覚む 騎 湯橋 信子

遠山のきりり整ふ初景色 川 黒巢 友子

身の程に生きて悔いなし去年今年 羽 五月女 文子

日めくりの養生訓を読み初め 騎 泉津井 清

一合の酒を賜り初披露 川 持塚 悦夫

新米の手に心地良き重さかな 羽 井上 美智子

真つ先に師の句眼に入る初暦 羽 五十嵐 弘子

晴れ着きて気分爽快里帰り 騎 戸田 達子

遠き日の母いつも首に葱巻きて 行 永沼 規美雄

二階では何か引き摺り去年今年 羽 樋口 登美子

マスクして出かけずに居る雨の朝 加 立野 より子

なだらかな稜線染める紅葉かな 羽 多田 千代子

初春や米寿迎えつ恙なし 行 蓮 陽子

騎西の地ここに重き冬の虹 羽 田沼 絹子

玄関に赤く灯りてシクラメン 羽 長瀬 三男

利根もみじ水なき小石向こう岸 加 平井 昭政

しのっぱれ耕作放棄の田かなし 羽 内田 喜代子

孫からの干支の絵葉書賀状かな 羽 杉山 榮

恩師への賀状に少し嘘を足す 野 歩 留

※3月号への投句は、1月25日(必着)までに〒348-1

8513 JAほくさい営農部営農販売課(住所不要)宛

にてお願いします。

施設野菜の適切な 耕種的防除・物理的防除を

化学農薬による防除に限界

施設野菜の栽培では、コナジラムシ類、アザミウマ類、アブラムシ類等の害虫防除対策が必須です。

防除対策を怠るとウイルス病を媒介し栽培作物に甚大な被害が発生します。

また、病気に對しても早期発見や予防散布を怠ると収量品質に大きく影響します。

これまで、施設野菜では、化学農薬の使用を中心とした防除が行われてきました。

しかし、薬剤抵抗性の発現によって、化学農薬の防除だけでは、対策が困難となっています。

ここでは、化学農薬による防除に耕種的防除、物理的防除を組み合わせてことで病害虫の発生を低減する方法を紹介します。

寒さに強い害虫アザミウマ

写真は、本年度粘着トラップシートを用いて管内のきゅうりハウス周辺の野外のコナジラムシ・アザミウマ類の発生量を調査している様子です。



写真1 害虫調査の様子

また、表1は、10月20日から11月10日までのシートに付着したアザミウマ類の調査結果です。アザミウマ類は気温の下がる11月でも飛翔していることが分かります。
低温に比較的強く、ミカンキイロアザミウマでは、マイ

表1 アザミウマ類の発生頭数
(粘着トラップシート1枚に付着した頭数)

調査期間	A地区	B地区	C地区
10月20日～ 10月30日	9	15	6
10月31日～ 11月10日	5	19	16

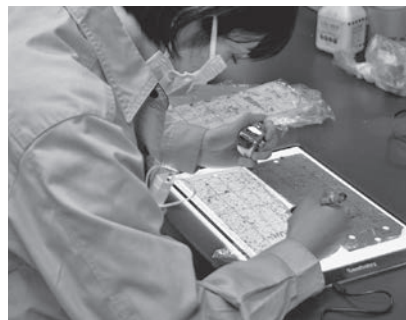
ナス5℃の低温が3日間続いても約50%は生存します。
冬期に作付けが終わった施設をしばらく無加温で開放するだけでは、すべての害虫が死滅するわけではありません。
そのため、まずはハウス内で増やさないことが大切で、栽培が終わるまで薬剤防除を徹底することが重要です。
栽培終了後は、夏季ではハウス内温度が45℃以上を超える日を7日以上保ち、蒸し込みににより害虫を死滅させます。

耕種的防除・物理的防除

耕種的防除とは、栽培方法や作付け体系の工夫、抵抗性品種の導入などにより、病害虫の発生を抑制する方法です。
近年、種苗メーカーでは、抵抗性品種や耐病性品種の改良が進んでいます。

抵抗性とは、病原菌を接種しても病徴が出ないくらいに強い品種を言います。

耐病性は、病原菌が少なくれば発病しない、または、発病はするが程度が軽い、感染はするけど発病は遅いレベルを言います。

品種の選定も耕種的防除として検討する価値があります。
物理的防除とは、防虫ネットなどの物理的な遮断や色、光熱などの利用による病害虫防除の方法です。

物理的防除については、8月号で紹介していますので参考にしてください。
また、害虫の隠れ場所として、意外に多いのが観賞用の花や植木等がハウス内に置いてあることです。こうした植

物は、ハウス内に入れてはいけません。



写真2 周辺雑草が害虫のすみか

主に実施してほしい対策

- 1 作物残渣をきちんと取り除き、土中深く埋めるなど適切に処理すること。
 - 2 ハウス内外の雑草防除を徹底すること。
 - 3 野菜や花等なるべくハウス近くに栽培しないこと。
 - 4 白い光反射資材や防草シートを活用して、長期にわたり雑草を抑えること。
- 他にも様々な手法や手段はありますので、色々組み合わせてみましょう。

加須農林振興センター

0480 (61) 3911 農業支援部



マスの文字を
A～Dの順に並べ
てできる言葉は何
でしょう？

ヨコの力ギ

- ① 一富士二タカ三ナスビは、何に見ると縁起の良いもの？
- ② キャンバスの大きさを表すときに使う言葉
- ③ 港を表す地図記号はこの形
- ④ 強烈な悪臭がする液をお尻から噴射して身を守る動物
- ⑤ 1/1000はセンチ、1/1000は
- ⑦ なぜか猫が入りたがる物
- ⑨ 大豆や緑豆の種子を暗い所で発芽させた物
- ⑪ 物事をするのにちょうど良い頃合い
- ⑬ おせち料理に入れる煮豆
- ⑮ 鶴は千年、——は万年
- ⑯ ご飯のこと。カレー——
- ⑰ ぬいぐるみに詰めます
- ⑲ ピーヒーロロと鳴く大きな鳥

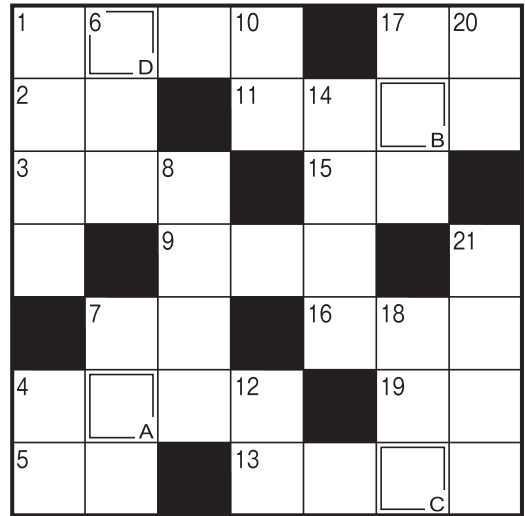

(出題) ニコリ

タテの力ギ

- ① 羽根突きに使う道具
- ④ すずりですります
- ⑥ 止まらずに進むこと
- ⑦ 重さを知りたいときに使います
- ⑧ テレビやエアコンに向けてボタンを押します
- ⑩ ご飯のこと。焼き——
- ⑫ いんちがい、いんにがにに……
- ⑭ ——付きのタイで成人を祝った
- ⑰ 車が動きださないようにタイヤにかませます
- ⑱ 同種の事例は枚挙に——がない
- ⑳ 凍った場合は氷瀑(ばく)と呼ばれます
- ㉑ ひもの——が固くてほどけないよ

応募の方法

・ハガキに答え、住所、氏名、年令、電話番号を記入のうえ、〒348-18513 JAほくさい営農部営農販売課宛送付(住所の記入は不要です)、または各支店窓口へお出しください。なお、郵送していただく場合は、令和元年10月1日より通常はがきの郵便料金が63円となりましたので、ご注意ください。

・応募の際、ご意見、本誌へのご感想などをお書き添えください。中から「ほくさい」に掲載させていただきます。

・締切は令和3年1月末日到着分まで。

・正解者には抽選により賞品をお贈りします。

(個人情報)の取り扱い…この応募用紙は抽選と商品発送およびご意見掲載の目的以外には使用いたしません

12月号の答え

シンギク



「めでましたわーっ！」

☆11月号クロスワードパズルの当選者は次の8名です。ご当選おめでとうございます。記念品をお贈りいたします。

☆関口 照男さま(行田)

☆秋山 豊子さま(羽生)

☆小川 恭佳さま(羽生)

☆秋山 輝雄さま(加須)

☆斉藤 定良さま(騎西)

☆佐藤喜久男さま(北川辺)

☆小林 教子さま(大利根)

☆橋本千恵子さま(大利根)



編集後記

あけましておめでとございます。

皆さんは、どんなお正月を過ごしましたか？今年のお正月は家でゆつくり、という方も多かったのではないのでしょうか。お正月にかかせないおせち料理。あの重箱にはめでたいことを重ねるといふ意味が込められているそうです。

そして今年の干支は丑。丑年には、古来より日本の農業において人間の力となってきた牛の姿から、苦難に耐え、新たな発展を迎える芽吹き之年といういわれがあります。

何かと暗い話題の多かった昨年。今年は新型コロナウイルスを乗り越え、年末には笑って過ごせていることを願っています。

S・F

2021

旬鮮倶楽部

JAのこだわりセレクト

全国の旬のおいしさを
毎月お届けします。

**お申込
受付中!!**

皆様に存分にご満足いただける
旬の品々をご用意いたしました。

旬の味覚が満喫できる月別商品や贈り物に適した
歳時商品、年間を通じて味わえる通年商品まで、
ご希望に合わせてお選びいただけます。



果実・生鮮品・加工品（お肉・お魚・麺類・スイーツなど）を多数掲載しています。※上の写真はほんの一例です。

2021年度の 新企画

美味しく楽しい
2つの特集を
ご用意いたしました。
この機会にぜひ
旬鮮倶楽部を
ご利用ください。



清見 ファミリー 特集

近年の柑橘界の母「清見」を中心に流行りの柑橘などを集めました



季節の スイーツ 特集

それぞれの季節にあわせて楽しめるスイーツを取り揃えました

●お申込方法について

- ・商品は、毎月1品以上お選びいただき、2021年4月より2022年3月までの毎月1回、計12回お届けします。
3,240円～10,800円の商品を取り揃えています。（送料・税込み価格）
- ・1枚の申込書につき3ヶ所までのお届けの指定ができます。ちょっとしたご贈答・プレゼントにもご利用いただけます。
（7月と12月の発送商品には簡易のし貼付も、承ります。簡易のしの為、名前等はお入れできません。）
- ・カタログおよび申込書はお近くのJA（農協）にご用意しております。
- ・カタログに掲載している商品の中から各月1品以上、年間一括でお申込みください。

●お届けについて

- ・毎月、申込商品を宅配便にて産地（加工センター）よりお届けいたします。夜間お届け（18:00～20:00頃）も、お受けいたします。

●お支払い方法について

- ・月々のお支払いは、JA（農協）にお持ちの貯金口座から自動振替となります。
なお、JAに貯金口座をおもちでない方は、新たに口座を開設していただきますようお願いいたします。

『旬鮮倶楽部』のお問合せ・お申込みは、お近くのJA（農協）へお問い合わせください。

JAほくさい
ホームページ



JAほくさい 1月号(No295) 2021年1月1日発行
編集・発行／ほくさい農業協同組合 〒348-8513 埼玉県羽生市東7-15-3
TEL 048-561-6911(代) URL (アドレス) <https://jahokusai.jp/>

